盛京時報

民國五年 大正五年 (陰十一月廿七日 陽十二月廿一日)

休刊 中日大祭日禮拜日之翌日
本地(每張銅元[illegible]枚每月七角五分 郵費每月九角)外埠半年五元全年九元
告白刊例(一行五號字大字起碼登資壹月每行四角長期刊資另議)
價目
發行人 佐藤善雄
編輯人 菊池貞二
印刷人 米田喜平
發行所 奉天四門外 盛京時報社 電話二二番 中一六八號 振替口座大連壹七貳五番
(支局)大阪市北區堂島仲町壹丁目 盛京時報大阪支局

論說

道德與政治

人心之習於險詐也久矣。默察此五年來。朝野上下。良知盡昧。眞理日湮。求其有砥行礪節。攘利不先。赴義恐後者。幾如鳳毛麟角之不可得。烏虖何俗尚之偷薄。竟一至於此耶。夫亦政治之不良。有以導之耳。蓋物競爲天演公例。斯世既以凉薄虛僞貪鄙阿諛是尚。則居心不詭譎。必不足以期進取。持躬不諂佞。必不足以保祿位。社會人心。遂相率而入於不道德之域。此固堪爲痛哭流涕長太息者也。善哉蔡公之遺電曰。願爲民望者以道德救國。何其言之洞見癥結。洵足謂救時之藥石矣。夫蔡公死矣。不能起而醫國。人毋徒感於哲人之云亡。今日開會追悼。明日議鑄銅像。而於蔡公之遺方。以爲瞑眩而淡然置之。庶幾吾國之疾。尚有可瘳之日乎。否則無論如何崇拜。蔡公有知。在九泉下亦必嗚咽悲泣。哀慟不止也。何則。吾國數千年來。以道德高尚著於世。凌夷至今。一落千丈。道德之存量。幾不絕如縷。若並此如縷之道德。猶不爲之積極保留。其墮落伊於胡底。爲民望者。不以道德相提倡。固已失其天職。而反自以不道德之行爲昭示於世。則又何說。此無他。功利之心勝而仁義之念泯焉。至爲民望者而爲功利所役使。其相與結合者。自然皆僉壬小人。欲其政治之不敗。詎可得哉。況共和再造以後。在位者政尚寬厚。於帝制元凶。既不加以懲治。彼反覆小人之尸居高位。靦然自大者。又不知凡幾。若夫於政治上無絲毫經驗。忝膺民牧。綰領一方者。則亦絕不更調。請議不畏。彈劾無效。於是蠅營狗苟之徒。以政治舞臺。爲藏垢納汚之所。朝夕奔競。互相汲引。宜乎賢人隱而奸邪興。正氣沈而妖氛熾矣。議會本爲監督政治之機關。而議會諸君。亦不自愛其名譽。舞弊打架。輩金買票。相傾相軋。愈演愈劇。而國事遂不可問矣。莊子曰哀莫大於心死。而身死次之。其今日之謂歟。雖然。以吾國之大。豈無軼類超群之士。正其誼不謀其利。明大道不計其功者。足以爲社會表率。勵俗風世。無如惡政治之魔力甚深。積非成是。斷非少數人所能戰勝。必也人人各保其天性。而爲良心上之訴訟。庶幾端方廉潔。交相攻錯。優美之道德。乃可復見於斯世。而治道日臻於隆盛矣。若以塗塗附。縱日日言法治。而作奸犯科者。比比皆是。恐法律無有時而窮。人格將愈趨於卑下。而無以挽救也。道德與政治之關係。其重且鉅也如此。爲民望者其毋忽。

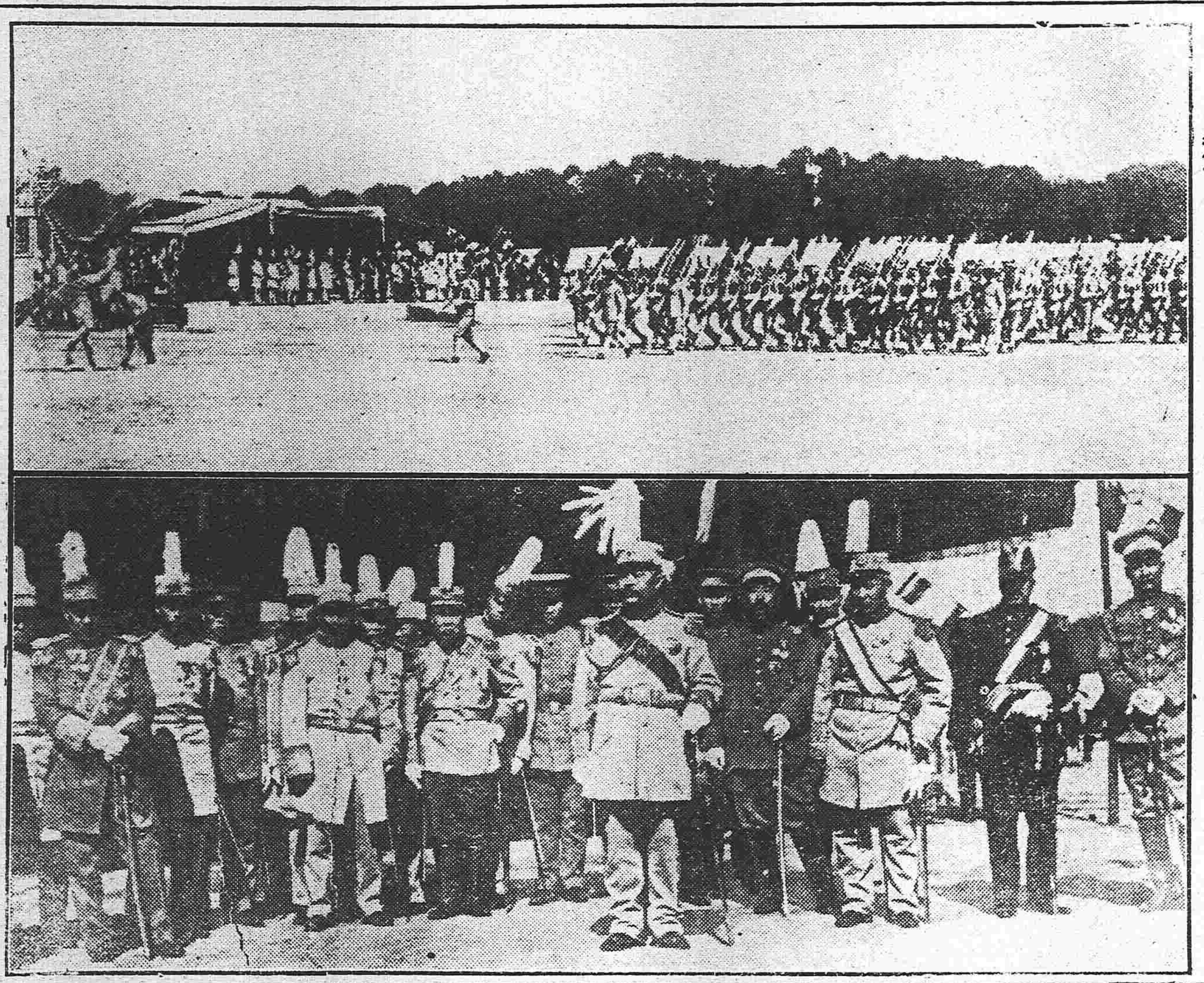

黎大總統南苑閱兵之光景

雜錄

副總統對於憲法之請願(再續)

(二)審計員宜歸任命

按憲法草案第一百七條審計員由參議院選舉每三年改選三分之一其例取諸荷蘭比利時此項官吏世界多數之國皆由任命特嚴爲保障得所保障自能舉其監督財政之實無事選舉方能保其獨立會計檢查制度發源於英英之審計官固任命也且檢查方法別有技能無端分年改選參入未經諳練之人使不能人盡其職尤爲任務之碍選舉制度近於政爭其勢徒滋紛擾而已故仍以任命爲宜

(一)地方制度不宜遽定於憲法

接憲法草案中未列地方制度近日世論頗有主張增入者中央地方之關係彼此之權限果得從此分劃一可以收整齊畫一之效一可以長自治發育之力豈不甚善然以吾國幅幀之大交通之不便風尚之不同從來權限之不清整齊之道恐非歲月之間所能遽定憲法起草將以讓諸普通立法之範圍一時暫仍今制固無妨害而反對之論欲以二重政府之義對於省政府加以保障且取從來未決之問題未分之界限一舉而清之其弊將使事不可行而憲法因以失效其甚者將以張地方分權之幟使二十二行省分立爲衆小國則分崩離析馴致中央盡失其統馭之力而終於滅亡省長民選地方民選官尤足以啓地方紛擾之端長豪猾攘取之謀妨賢者登進之路舉地方行政陷於黨爭之漩渦政務停滯國力不張貽害一方即害及於全國其禍之烈尤不可以不警也此項制度尚當熟籌方可規定或於憲法中留此一章以待續訂

(附註)已另遞參議院

(已完)

紀事短篇

飛劍女兒(二)

「鳴石」

而蜂腰猿臂。粉面硃唇。美貌昂藏。極有英氣。不攜器械。鞍上行囊之旁。微露劍柄。舉動便捷。上馬如飛。護兵多人。皆赳赳壯夫。行止悉聽少年指揮之。一至逆旅。則少年獨居一室。不聽店人闖入。即其家人侍婢。亦弗能入少年之室也。匪黨窺少年久。乃不知爲何許人。以爲或是護送之鏢師。然鏢師應有旗。且有鏢行之口號。貌視少年。遂亦不復措意。又行二日。去巨邑尚遠。忽雨勢大集。車轎皆不能行。踴躕前進。雨止而天已深黑。盜首大喜。召聚群盜。自後追之。一瞬已追及。叱咤一聲。飛矢四集。然皆不傷人。有著車轅者。有著騾輿者。蓋盜黨之規例然也。盜黨規例。苟被刦者不施抵抗。則不殺人。其飛矢者。特爲示威之舉動耳。盜既發矢。縱馬四馳。圍其行李。護兵悍駭欲遁。少年立止之曰。汝等勿動。亦勿聲。彼等爲金銀而來。寧欲汝輩之性命耶。言已。怒馬獨出。遙謂盜首曰。汝等至此何爲。盍川語我。盜首者。吳明也。能舞雙鐵鞭。重二十斤。人稱之曰雙鞭將。初見少年縱馬馳出。則舉鞭嚴備。以俟其來。既見少年無械。乃叱之曰。汝直未經世道之雛兒。乃敢問我。我輩綠林英雄。爲借餉來。汝行囊所有。悉以奉獻可矣。遲則無倖。少年曰。汝輩果爲借餉而來。其事至易。何庁作此怪相。汝輩今來若干人。盜首昂然曰。吾輩二百人。汝問我何爲。少年嗤之以鼻曰。汝輩僅有二百人。而欲行刦。可謂不諒之甚者矣。吾今與汝輩約。汝輩中有能勝我者。吾當盡所有餉。歸之若輩。否則汝輩遠行。吾亦不欲窘汝。汝或不能勝。我即以二百人搏我一人。我亦無懼。盜首大怒曰。汝敢藐我輩中無英雄耶。今吾以一人搏汝。不須他人助也。語已。立舉其鞭曰。汝速出械。否則吾鞭下矣。吾輩英雄。不欲乘人不備也。少年笑曰。與汝輩鼠子鬬。何庁持械。吾堅坐馬上。汝能以鐵鞭擊家墜地者。吾即自承爲敗。盜首見少年藐視過甚。益怒。運鞭力劈其頭。少年側身避去。盜首舞鞭如龍。悉注少年要害之處。少年左右騰擲。身不離鞍。而盜首之鞭。不能一中。盜首既愧且憤。悉力搏之。少年大呼曰汝眞蠢人也。吾貸汝勿殺。汝竟憒然無悔。是直不欲生矣。語已。出劍於匣。咋天色昏黑。淡月乃破雲而去。微光隱約。可辨人面。少年之劍既出。晶光照耀。寒氣森凝。盜首視劍。知少年爲勁敵。

各及裝械
各種機械
電氣機械器具
各道材料
五金雜貨
銅鐵水管
瓷車並其材料
硬煤煙煤
焦炭硫黃黑鉛
綿花洋絲洋布
羊毛皮件呢絨
五穀糖貨
海味肥料
油類木料
道木洋火
包辦工程
代理水火保險

總行 日本東京京橋銀座二丁目七番
出張所 奉天十間房 大連紀伊町(電話東局五百六十五號)
株式會社 大倉組
分行 北京 天津 漢口 上海 九江 大連 香港 安東縣 本溪湖 倫敦 紐育 漢城 西土呢 等處 日本各地

鐵定期船大連出帆廣告

上海行
榊丸 每星期五(正午開)青島寄港 (三、八七六噸)(由上海復航時直放大連)
神戶丸 每星期二(正午開)上海直行 (二、八七七噸)(由上海復航時寄港青島)
▲本事務所及在營口遼陽奉天鐵嶺長春各站均可發賣聯絡船車票
▲兩輪皆現均設有無線電以期交通迅速而謀乘客之便利
▲發賣乘船票時間於埠頭事務所迄開船之日午前十一時四十分於荷…及店迄同日午前十一時二十分

香港廣東直行
皐月丸(十二月下旬) 香港 廣東行
泰平丸(十二月中旬) 香港行
(以上各船按照運貨物之數或經由芝罘青島威海衛或者能酌改日期概難欵定)

南滿州鐵道株式會社 大連埠頭事務所

日本郵船會社瀛船廣告 由大連埠頭
高砂丸 二十四日(陰十一月三十日)秦皇島行
高砂丸 三十日(陰十二月六日)長崎門司神戶橫濱行
相模丸 二十一日(陰二十七日)門司神戶橫濱行
乘船票由本出張所自賣如有坐客請至本所購買 電話(四六〇)(二一〇〇)
日本郵船會社代理店 三井洋行大連支店

橫濱正金銀行 奉天支店
奉天城內四平街 電話十二
資本金四千八百萬圓
公積金貳千八十萬圓
總店 橫濱
支店 神戶 東京 長崎 大阪 倫敦 里昂 紐育 孟買 西德尼 布哇 喀囉喀 香港 上海 長春 新嘉坡 安東 北京 大連 旅順 營口 遼陽 天津 鐵嶺 濟南 漢口

營口華富殖業分行啓事

啓者本行行長常瑞卿於本月間奉北京總管理處任經理本行事務於七月間開幕報部在案現因家繁累碍難經理行事茲經股東會議公推富君達善臨時行長由接辦日起所有行內一切事務均由富担負完全責任業經先後集有現欵三十萬元由富達善提交五萬元遼中零集銀行李君春芳提交五元餘由東豐新民西安海城海龍輝南蓋平岫岩遼柳河西豐等縣股東集成現欵二十萬元呈請驗欵便正式營業特此公佈

營口華富殖業分行股東仝啓

東亞之近情

北京專電

●議決黃蔡二公應歸國葬

十九日參議院議決黃克强蔡松坡兩公國葬事宜

●遼源交涉案近訊

駐京林公使因遼源交涉事宜照會外交部擬將此項交涉暫行中輟而外交部不許已於十九日在日本使署重開交涉自午後三句鐘至六句鐘中日兩方面各力主其意見毫無進步

●日政府隱示否認態使

駐日章公使十八日電致政府大致謂日本政府以正式公文照會略謂敝國政府對於貴國政府新任命之特使非有箇人的惡感然前次派曹汝霖爲特使敝國政府已盡相當手續不意忽見更動此次特使亦難保不無更動請貴國政府暫將特使延期等語

●段軍長禁止軍人入黨

段陸軍總長通飭全國軍隊嚴禁軍人加入政黨

●倪丹忱痛詆益友社

安徽督軍倪嗣冲通電政府及各報館大致謂益友社在憲法審查會之主張實係有意搗乱他日憲法不成國本不定其咎非益友社誰屬云云

●北洋派力謀鞏固勢力

北洋派擬組織一大政黨藉以擁護段內閣對待民黨並擬推徐東海李仲軒爲首領又憲法研究會與憲法討論會合併爲一以梁任公爲首領以作第三黨現正在醞釀中

●直隸改選參議員揭曉

直隸省議會於十八日補選參議員民黨領袖前參議院議長張繼當選其餘二名屬舊進步黨聞直隷補選參議員之運動頗形劇烈段總理派心腹挾巨資赴天津援助舊進步黨候補其所散之運動費約計數十萬元省議會議長邊守靖籍屬舊國民黨竟不當選但張繼現在東洋遊歷絕不希望而竟以最多數當選

上海專電

●馮河間注意社會教育

馮副總統頗致意於社會教育現已在南京開設社會教育會籌備處擬俟其有成効即行逐漸推廣普及全國以開民智

●商民電請政府挽留楊護軍使

楊護軍使因丁毋憂告假回籍上海商民現因冬防吃緊電請政府飭令楊軍使在滬服喪毋庸回籍以嚴冬防而保治安

歐洲大動亂

東京專電

●駐日美使致送德國媾和提議公文

駐日美大使喀斯里氏於十九日親赴外務省晉謁本野外務大臣因本國政府之訓令將德國媾和提議之公文提示本野大臣本野大臣即於是日在國務會議報告一切聞該公文之內容與已經發表者相同美國及各中立國對于該提議並未加何等意見該公文附記謂因德國之依賴轉送此通牒以盡中立國之議務云云

●美政府擬以飛機運輸郵件

美國政府因飛行機異常迅速擬在紐約至芝加哥間約七百二十萬英里往返飛行運輸郵件以資靈便

倫敦來電

●英大員之對德媾和條件

英國大員佷達遜氏曰英國對付德國媾和提議之條件一、爲聯合國均不成認單獨媾和二、德國須保障對于法國永遠不侵略對于英國則保持其安全三、對于比利時、塞耳維、波蘭及羅馬尼均須賠償其損害一切並保障永遠之和平

●美國靜俟媾和時機

美國各報稱許美大總統對于此次媾和問題之態度略謂美國今日尚須觀望不敢輕易出干涉之態度以俟形勢窮極後再盡相當之義務蓋漫然熄戰果能永遠保持和平與否頗屬疑問故今日之出而干涉與否爲全歐洲及全世界無甚影響者乎云云

●法國新閣員全體蒞下院演說

法國新內閣閣員十五日均蒞下院當由首相魯利安氏陳述內閣改組之理由並謂最後之勝利必在聯合國之手聯合國不日將再決一大死戰等情以示法國決心之確乎不拔

●葡軍赴法攻敵

葡國政府特派軍隊二師前赴法國協同向敵

●意大利擬不日答覆德國

意國擬於二三日內答覆德國之提議

●大西洋海底電線停止

英國政府將大西洋海底電線暫行停止推其原因係英政府關于德國媾和之提議擬與美政府電商詳細之故

●美國爲媾和提議特開閣議

美國內閣關于德國媾和之提議討議三小時之久

●法軍奪回陣地

法軍在維爾日北方奪還德軍所佔之陣地多所一事不外對于德國媾和提議之一種報酬手段法軍激鬭三日奪取得孟要塞旋又開始進擊計劃自十五日以後法軍在該方面所獲俘擄計一万一千三百八十七名鹵獲大砲一百十五尊

另電云法軍在得孟要塞北部大勝擊破德軍陣地廣六英里長二英里擄獲德兵七千鹵獲大砲軍需多件

●美政府調停媾和有待

美國政府對於調停問題尚持慎重態度擬俟英國總理魯伊特喬滋十九日莅國會演說對付意見即行決定美國可否斡旋媾和之問題蓋英法俄等國有意講和與否可藉英國總理之演說窺其幾微矣

●德民無意戰爭

近來德國民力困憊厭倦戰亂之聲演於全國城鎮等處往往起有民變彈壓甚力德國提出媾和殆因此故

●美前相勸告英相顧全人道

聞美國前國務卿普雷安氏勸告英宰相魯伊特喬滋氏顧念人道早訂媾和

專件

九日奉天省議會會議速記錄

(一)張魁梧請議保存學警經費及維持路政而便交通案初讀

(四)東政股審查王明潛提議清理洮南札鎭圖三旗荒務積弊案二讀

(五)請願股審查施福旺等核議地脊價鉅窪比難堪懇請代咨減則緩期以恤災黎案二讀

(六)政事股審查韓玉潤等請議豁免上年秋季被災畝捐案二讀

(七)政事股審查趙煜慶等請議劃清王公莊地界限以免包昆民產案二讀

(八)政事股審查韓文魁等請議日人強佔民領官地交涉未了碍難交價懇予代咨以恤民情案二讀

(九)政事股審查西安縣勸學所等請議取銷地方擔負三費案二讀

(十)請願股審查邵際風等請議連年荒歉財力維艱懇予豁免滯納加罰處分以舒民困案二讀

十二月九日上午十一時開會副議長王實善主席(主席)出席議員五十一人已足法定人數開會(主席)議准修君兆元因病請假故由本員代爲主席秘書長李銘書因患感冒請假由議事課秘書劉家駿代行職務(主席)報告文件(一)上海治喪事務所電告蔡公靈柩已於五日抵滬定於十三四日設奠十五日出殯回湘(二)蘇湘省會函告均依法延長會期二十日(三)新疆省會電告於十一月一日正式成立(四)晉省會電告擬照民國二年成案組織常駐委員會(五)鄂省會電稱遼源及老西開兩項交涉迭經電請國務院外交總長嚴重交涉(六)衆議院議員李君有忱函告爲遼源交涉前赴滬寧偏謁馮副總統孫中山唐少川諸要人均云如有辦法必能竭力維持大家對此如何主張(衆謂須分別去電)(主席)按議事日程第一案爲張魁梧請議保存學警經費及維持路政而便交通案初讀四十號(高步孔)本員反對此案來書首云開原所屬清河淘鹿二港因交通不便每年冬季建設草橋按車收捐辦理警學編作預算入後又云以此款辦學年約二萬若停收捐款即須停辦七八十處學校有誤國家要政所言似屬有理但本員主張不論其用途當否而指橋收捐確屬不正且前云辦理警學後來用途只言辦學一云辦警前後不符且一收之捐除辦學外其餘作何用項未經聲明亦屬疎畧再該處辦學可收橋捐而他處亦可收道捐而辦學乎查修橋關係公益乃慈善事業絕非營業可比何能抽收鉅款如云欲便交通必須建橋建橋有費必須收捐查設橋收捐事在民國二年以後從前並未設橋若云交通不便則聞人民有請求建橋之舉亦未聞人民在諮議局及臨時省議會有請議建橋之事若云設橋必須收捐而開原鄉縣鐵嶺柴河有橋何不收捐其餘他縣河流建橋亦未聞有收捐者且原云爲辦理警學而收捐此云爲建橋資本尙收捐前後不免自相矛盾查經過此橋之車不僅東邊六縣幾遍於全省本員非止爲東六縣爭係爲全省爭當否請大家討論二十二號(顧俊德)本員亦反對此案來書理由謂此款爲辦理警學之用如不抽收則警學均受影響查辦理警學各縣皆以畝捐爲專款如有不足應由各縣自行籌措該縣辦理公益豈能令他縣出款其培養子弟保護治安係各該縣應享之權利而其義務即應由各該縣擔負若謂應抱大同主義不分畛域而以東省之欵派遣外省人出洋留學群視之爲不公又何說也耶云有建橋之義務即應享收捐之權利其理固是但查建橋之費年不過五六千元而所設之捐竟至五六萬元之多是權利超過義務之十倍抑何不公乃爾又云此橋一撤交通即梗他城之車不免宛枉但人同此心心同此理他城車戶又焉有願出此捐者來云本會受斥而膺受之懇查懇字義意係屬譏言本會議事均以公理爲衡何能以外人之譏言動我聽聞此語有汚辱本會之意照議事細則第一百三十四條第二項不應收受此乃本員個人之見是否請公決三十二號(魏勇)本員對此案無所主張惟看此案及第二案與李鳳閣等請議案適成相反對若李鳳閣案議決此兩案自有辦法請將此兩案交股審查(衆贊成)(主席)第一第二兩案付託請願股審查按本日議事日程第三案爲請願股審查西安等六縣李鳳閣等請議免除煩擾橋捐以郵民生案繼續二讀十六號(貴和)此案係繼續二讀本員對於議案無甚討論惟查標題係西安等六縣李鳳閣等請議查李鳳閣係西豐代表並非西安代表實屬錯誤未便含混通過請大家討論三十五號(敎德與)原文未錯標題之錯無甚關係(主席)一字之錯可以酌改請大家仍就原案理由討論十三號(張懸侯)字句之錯如無關係何以前日請議之亦有警長股員字樣者即行撤回(主席)彼係原文之錯與此不同三十號(高清和)應就議案發言(主席)高君之說極是仍請繼案討論二十五號(羅賓書)本員對於前兩案併未發言以爲若極端爭執則徒無休止無謂發言當否均能言之成理惟之平允無以後加但究係書面上之觀察茲特報告其梗概建橋收捐似非正當理警學應另籌款殊不知此捐初非爲警學而籌乃因籌有此款係畝捐外所之收入遂藉以擴充警學相沿已久列預算一時撤消實屬困難若再收他項捐與總統之減捐命令不符勢必輟停十處之學校坐視要政廢弛想本會同或不出此或謂既留數處尚可收捐多畧爲補助不知二河必建之橋本有十處之多此十三處之中一處無橋即不行車所議止許三處收捐且捐數又議半其建橋資本尙處不足何有餘款以補助且用橋捐辦學之事據本員調查不止開原一處此案如果通過則將來城人民均援此請免其阻碍要政又不一縣矣總之收捐則車戶有損無損則梓停辦但車戶出數角之捐款其金錢損失也輕停辦多許之學校其根本之喪也重兩害相權取其輕請同人兼顧持平主張則裨益於地方公益殊非鮮四十四號(曾憲文)此案係繼續讀同人討論甚詳開豐爲維持學款起爲免除民累双方主張皆屬公益所果極爲平允本員認爲討論盡致可原結果付表決(衆謂可表決)三十原結果中其餘各橋一律撤者恐有窒碍可將該句改爲一律免(蕭露恩)結果中其餘各橋一律撤捐三十號(高淸和)本員主張其餘三句均行去十掉四六號(楊)許其三處收捐爲數已屬不菲本張將原結果其餘各橋以下改爲係時敷設工畢料簡所費亦屬無多既上大宗捐款仍按年建設只便交通(秦玉璞)本員主張若照原結果表一字不動若欲修正可將前日對此出修正言論擡齊再行討論(衆贊(衆謂用投籤法)(主席)應用如何表原結果表決)(主席)贊成原結果者投否則投黑籤投籤者四十九人白籤二黑籤七原結果通過　(未完)

◎請看八面城國道原方多端◎

哀啓者家慈於月十七日在省寓病故謹遵遺訓於十九一

南滿鐵路公司奉天市內營業所

瘦弱無憂

今有真正良劑 出世使君肥胖

穩固强健之身體容易可得

此有補瘦爲胖之靈藥名曰首穀藥片世人不知如此靈藥得治彼之身體衰弱腦筋萎頓患苦瘦弱及至死亡豈不惜乎千萬瘦弱之男女老少請試首穀藥片親驗其功後及知此藥之靈効此藥不是瀉劑即補血補胃所食之物善消培力顏豊和色加重體固使瘦弱者能肥胖變成新人物眞可謂人造之仙藥

天下許多醫士研究肥胖之藥已多然終不出今有首穀藥片出世以濟蒼生吾人之未曾思得豈不讚今世之醫家乎

每一瓶四十粒裝內英洋一元五角每六瓶英洋八元購買六瓶者遠近勿論郵費一槪在內

東三省代理

◎奉天、大德生中西藥房歐美藥房同仁藥房大連、華西藥房德記藥房華泰藥房仁濟藥房天和藥房◎長春、與亞房藥仁濟藥房協和福和春福◎哈爾濱、世一堂亞德堂仁濟英房天豐源◎吉林、五洲藥房綸天石藥室文萃恒◎營口、中西藥房廣芝館◎齊齊河、藥美煙公司中西藥房安東、東益增遠◎遼陽、天鈺成義興福興華藥房福與長◎海城、華西藥房華興泰吉成福鐵嶺、裕和啓同合義福合盛◎錦州、仁濟藥房天壽藥房◎阿什河、大德生世一堂◎雙城堡、華西藥房德昌盛◎呼蘭府、中西藥房◎金州、福記藥房◎昌平、萬昌厚◎撫順、萬暢泰◎公主嶺、三合公◎昌圖、益濟藥房◎開原、濟生堂◎鳳凰城、增源普玉順慶新民府、天益長維新書社◎山海關、泰西藥房民生藥房 及天下各處經售西藥者均有出售

中國北邊總代理處 上海博物院路十七號 新順發洋行

英國倫敦 美國紐約 首穀藥房啓

駐綏化黑龍江農業總銀行廣告

敬啓者本行爲振興農業維持金融依法組織之有限銀行就綏化西街路南市房於九月十日正式開幕營業並於省城等處設立分行辦理動産不動産之抵押放款及買賣生金銀各種貨幣農産糧石暨收滙銀錢往來存欵定期存款以及期票貼現其他銀行公司業務之代理一切利息格外公道用副各界諸君惠顧之雅意茲將分設行號暨滙兌所地點開列於左

總行綏化　分行黑龍江省城　哈爾濱滙兌所　訥河縣　克山縣分號

行長林松齡謹啓

志仁堂雙層化積膏

本堂於早年發明新法創成特別雙層化積膏一種功效神速與衆不同現已暢銷近遍三省遠達京都北洋各寄售處共有五百餘家非實效實驗斷不至此此膏專貼男婦氣積血積寒積食積心胃疼痛胸膈脹滿氣逆不舒噎嗝反胃氣臌六臌癥瘕痞塊痢疾瀉泄腎寒腰腿筋骨疼痛手足麻木男子疝氣腎囊潮濕婦人經血不調經前經後腰腿疼痛赤白帶下子宮寒冷久不孕育並治小兒乳積疳疾蟲積偏墜等症凡膏收效甚速少者五六日多者十餘日不但積消聚散而且健脾衛生誠膏藥中之妙品也

此膏每份兩張紅白藥面兩包合洋四角買十份加一份買五十份八扣收欵

各省各城寄售處

天山海吉卜城錦梨岫復鐵東熊遼海營北西
津關林魁廠縣樹岩州嶺平岳中龍口京安
隆永興慶公益富復德福三廣萬永福太福
泰順順泰悅興盛元公益合文順聚興有谷合
和和恒興成公泉司厚盛達利長東長店慶

莊西公主遼安新長大牛蓋寧營法西廣山城海
河豐嶺陽東民春連莊平遠口庫豐寧子倫
義福福福豐福文信天恒瑞益德東東全玉
德長德春泰賜峯成和昌興盛生興福順盛
成太昌興益生堂湧福德德東永順盛成源

朝臨赫爾五千金台鳳金撫哈爾大孤千金海義山城輝公主
陽江蘇站寨安城州順濱山寨城州子南嶺
福東湧富恒德恒廣天天長天慶寶興全三
盛和源盛興聚意盛增豐增成增盛順合
錩長居通茂永德義源源源東和湧源東公

寬本大東通伊通盤大清子樣安東洮大興孫金大孤
甸溪溝化州山屯門哨東平南山京台屯連
公張中源復德裕義興益天正豐德增廣協
順院興和興慶泰盛順增增心泰順益源茂
勝舖德東湧隆興興成遠大合利永昌湧盛

金黑孫海懷長田莊長鐵開新綏牛通江懷朝蒲石
州山台龍仁春台春嶺原兵中莊口德陽河
聚協全公福德福天永增萬德滙義雙天順
增成盛議記洋盛聚合慶益泉燒發隆興興增懋
長順永當行和興慶東昌鍋號溢泰長東德

通撫大石海太平八面昌公主懷開伽騰西遼彰雙遼
化順橋城哨城圖嶺德原河鎮安源武城源
謙萬同元仁巨廣廣大德義天增長同洪天
泰聚升增裕源昌慶亨順興裕福興義順合
興潤和湧厚益和亨久合成泰盛隆合隆與

強種補元丹

此藥專能强種强種必須以補腎爲先補腎尤必以補元爲主故製此丹强種補元獨推良劑請試用之庶知功效主治男子先天稟賦不足後天脾胃虛弱諸虛百損五勞七傷熱發咳嗽自汗盜汗腰腿酸軟精神疲倦五更腎瀉腎囊潮濕腎寒痛氣便濁遺溺遺精或中年房勞過度精髓虧乏陽痿不擧或思慮太過神精耗傷驚悸心跳或老年酒色嗜好精髓枯竭陽之絕嗣等症服之神效誠爲强種補元之良品也每大盒四兩價洋一元小盒二兩價洋五毛

神效鹿胎丸

蓋鹿乃仙獸得百草精華其功在角胎秉牡鹿之精牝鹿之血得完全氣血成形加藥料爲丸專治婦女經血不調或前或後或多或少其色紫黑成塊臨期腰腹疼痛或經閉經漏赤白帶下子宮寒冷久不孕育或受孕不安素慣半產服之神效每丸價洋二角每盒十丸價洋二元

北京農商部商標註册巴拿馬賽會農商部發給奬憑奉天巡按使備案佈告專賣

中國電話六百六十七號

本號開設奉天大東門裡路北　志仁堂啓

應時佳品

○双妹老牌潤容膏

每瓶壹角四分

○双妹老牌生髮油

定價 大號每瓶七毛七　貳號四毛六　三號每瓶三毛一　四號一毛六

本行所製之雙妹老牌生髮油銷行各省人人樂用處處歡迎緣此油馨香爽滑確能祛風垢去養髮潤皮若常用之永保其髮烏潤無衰落之虞誠粧台中不可少之品也近復多方研究歷次改良增加多數玫瑰精幷各種鮮花香味比前更臻完善請余不信盍請試之

各洋行店均有發售　總發行 奉天鐘樓南 營口東二街 廣生行有限公司啓　中國電話七百八拾

艷容嫩面

双妹老牌 雪花膏 註册商標

大號每瓶六毛二　二號每瓶三毛八

此膏用玫瑰花液和潤容之料製煉而成凡遇天時寒冷手足凍瘡面皮皺裂若常用此膏擦之當能潤澤如初誠化粧品中之不可多得者也

此膏香而不膩潤而不燥乃近日最合時之日用品也無論男女每於盥洗後若用少許雪花膏敷面確能(嫩面)艷容且能治雀瘢酒刺等患誠化粧不可少之妙品也

歳の暮 年の始

斯く美しく清らかに
斯く賑しく幸あれと

贈りませや 森永の菓子

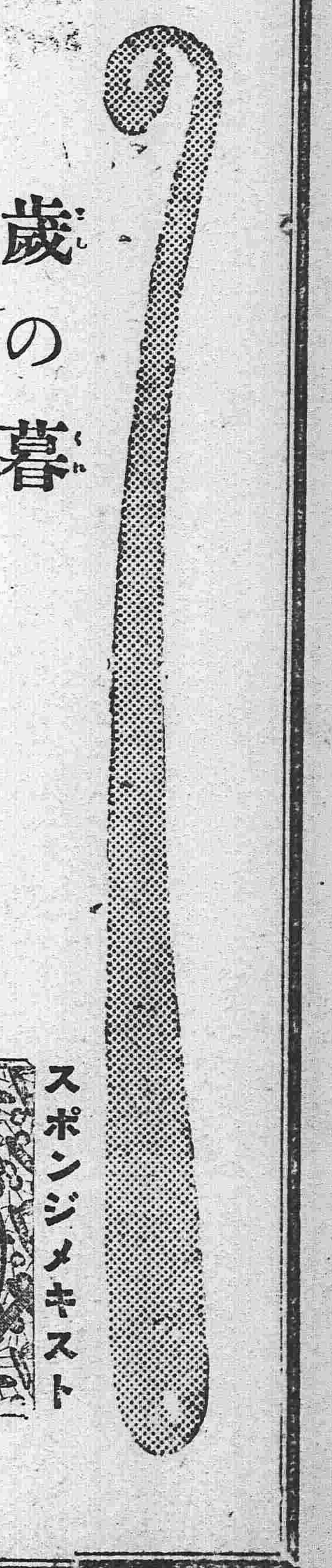

森永ミルクキャラメル 御進物用 大小二種

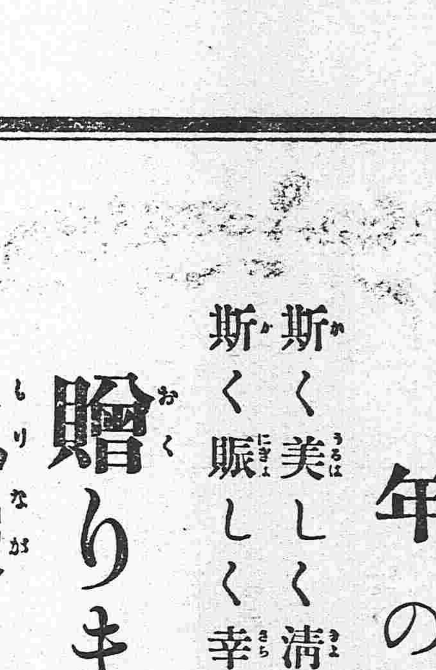

スポンジメキスト 御進物用 一號より五號まで

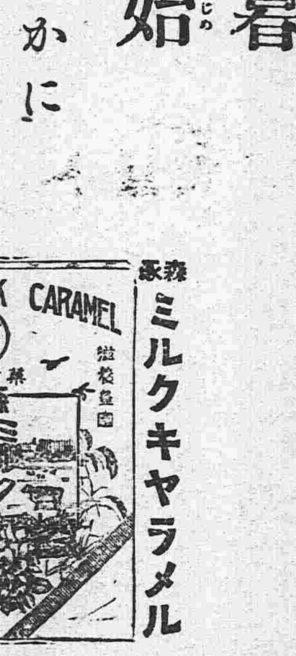

森永ゼリビンズ 御進物用 大小二種

5—30　森永製菓株式會社

中國電話七百六十一號 本堂主人謹啓
一、另外信託業務
電話 日本長六七〇番 中華分一〇一號

東三省新聞

▲奉天▼

●限期付還欠欵

興業銀行前為紙幣搗亂張軍長乃將劉某正法然清查其賬目奉省商號虧欠該行欵項甚夥前已派委姜積查詳細調查凡商號有欠該行欵項者限年內一律繳還倘逾限不繳即送警廳押追云（隱）

●候補參議員確定

十八日省議會選舉參議員選出正額三人候補三人因王家瑞書銘二人得同一票之數惟書銘票中有書為王書銘者一票至開票時互有爭論當決定電請內務部依法解釋俾資核辦茲聞已得覆電謂當民國元年初次選舉時雖有從權辦理之規定衡今完全選舉規則業已頒布自應按照被選舉人原名冊以定曲直因之會外候補者仍定為王家瑞云

●裁撤保衛團作罷

奉省辦理清鄉一事當段芝貴接奉時曾派員四路調查嗣因國體變更南省風雲日急迨段氏去奉斯事擱置現因各屬患頻仍張雨亭軍長飭令省議會提議舉辦清鄉裁撤保衛團茲者各縣及各鄉團知此耗各團總聯絡士紳集議請留張軍長以保衛團係用地方欵項並不動用官欵于日昨飭令省議會將此議取銷云（福）

●某落第議員之傷心語

此次改選參議員凡醉心議員者無不竭其平生之力作孤注之一擲故當夫揭曉以前即有二李一趙之風說及至結局某某等竟落孫山昨有某議員對人云此次選舉鄙人並無此希望奈某君等竭力相勸並允以負完全責任豈知人心莫測及臨時行與言違以致失敗如此至被選與否姑不足論其如名譽掃地何（芙）

●變通軍界認購國債辦法

張督軍以五年公債凡薪俸在三十元以上之人員一律認購半月薪水原定由本年十一月起分三個月一律扣清惟本年十二月及明年一月正值陰陽兩歷年關軍隊人員多在外城駐防需欵較多故變通辦理由本年十一月先扣三分之一餘數緩至明年二月份再行起扣以示体恤云（隱）

●王廳長之開源政策

王財政廳長以奉省財政之所入不敷支出現又加以徵蒙臨時各項之軍費又復甚鉅雖上峯迭次嚴令施行減政徙事節流未能開源亦何異割肉充饑肉盡而人亦自斃特擬定開源辦法數條詳請省長鑒核示遵聞其中最要者舉收森林及開鑛數項云（隱）

●曲警長被撤調省

與京警務長曲陞云蒞任未久縱賭殃民當被公民控告撤差茲者該警長夥同舞鳳樓擅收金稅吞蝕屠捐任用私人與王漢章程榮五霍萬順等通同作弊故張省長派員撤查確實將曲警長調省看押云（福）

●華洋商輪置配槍械之辦法

張督軍兼省長昨准中央稅務處咨開凡華洋商輪須配置軍械以為護船之用華商應將情由稟由地方長官核准後給予牌照方許置配各式槍枝至多不得逾十枝之總數但遇必須逾額添置時亦可由地方長官酌奪情形准予通融辦理洋商除稟由該管領事照會地方長官核辦外餘均與華商無異倘甲船軍械須託由乙船運安者該商并須於具稟時據實聲明由地方長官另發護照以為准予乙船帶運該項軍械進口之憑証並轉行進口之海關知照其餘一切事宜仍照向來辦法辦理惟各關發給此等新配軍械牌照須由該管監督每月彙報一次由本處轉咨陸軍部查核等因張軍長接閱之下即將來咨轉令所屬軍政各機關一律遵辦云（惠）

●電徵恢復蒙古衛兵之意見

政府以蒙古各旗王公前以蒙境迭起胡匪到處竄擾官兵雖屢次征討然以蒙境之遼濶終有鞭長莫及之勢至蒙古前者本有札薩克一職率有衛兵以資保護今已撤消故匪徒襲來時除坐受搶刦外無以抵禦因此聯名電請政府准予就各旗編練衛兵以防匪亂政府以所陳極是惟准予編練衛兵與現在蒙地之行政有無抵觸以及其他之室礙情形特電張軍長徵求意見張氏現已飭屬籌擬矣

●商務會請議俄幣案之結果

前者奉天商務總會為羌帖價格低落商民瞻受虧損特請省議會提議對待方法業經決議通過已詳前報茲聞其議定咨請政府嚴重交涉之方針約分二項（一）積極主義俄國既發紙幣自應負有付現之責時下在東省流用之俄幣幾達數千萬價格日低吾人決難默受虧損要求即行付現（二）消極主義該國紙幣于東省流行之多如此而並無一處取現所要求該國政府須在東省適中地方之銀行開辦付現事務以便取現當此戰爭方烈金融緊迫時期例有停止付現之規定則該國現在濫發之紙幣究以何者為準備而為將來確能付現之擔保要求詳明表示云

●各縣報告議員團成立

近日各縣自治者積極恢復故各縣多有成立議員團者以期聯絡而復舊觀茲者省議會接到西豐西安等縣公函畧謂議員團皆已成立云（芙）

●吳團長銷假回防

陸軍二十八師駐海吳團長日前因省母爽請假歸里茲已假期屆滿冬防吃緊遂於日昨回防電報張督軍銷假視事云（芙）

●遼陽煤礦營業發達

前者遼陽城東尾明山一帶發現煤鑛極為優美財政廳即派王晉臣前往開採茲者各種機器購置完備興工多日每日出煤甚多銷路亦廣營業極非發達云（芙）

●楊參謀長為父祝嘏

今日（二十一日）為軍署參謀長楊宇廷之父壽辰軍政各要人現正購備禮物致送並擬齊往公館祝賀云（福）

●安東水警廳長易委

安東水上警察廳廳長高玉崑因事調省遺席昨經警務處處長王永江查有趙某者學識宏富經驗素著當即委充聞已搭車前往視事云（福）

●張督軍派員晉京

張雨亭督軍以某項軍政須晉京與陸軍部磋商當派軍署副官俞木譚代表赴京聞俞君奉令後於十九日搭乘瀋車晉京云（福）

●台安知事又將更調

台安縣倪知事蒞任後辦理政務不甚得力擬即調換聞繼其任者經張省長查有分奉知事某君學識宏富堪以担任擬即委充大約日內即可發表云（福）

●查驗房照捐

警察廳以城廂商民修蓋房屋往往有隱匿不領房照者圖省捐者當此以往成為習慣殊與捐政有碍昨令行各警察分署將管內商民修築房屋之執照切實調查以杜遺漏而重捐政云（芙）

●黑澤大佐轉任聯隊長

日本駐奉武官黑澤陸軍大佐奉該國命令調任為弘前第三十一聯隊隊長不日即將赴任奉天中日親友均紛紛設宴餞別云

●馬交涉員回奉

奉天外交部特派交涉員馬拱宸氏前因有要公晉京與當軸面商一切茲悉馬氏公務完畢已于十八日晚由京回奉

●警察教練所檢閱軍操

瀋陽縣鄉鎮警察事務所所長成捷三以該所教練所二班學員肄業已將三月特令軍操教習佟文閣率全班學生假該所前操場大操成氏一一檢閱學生等精神煥發步伐整齊並有陸軍士官數人在場參觀罔不稱贊成績之優美及教授者之有方云

●洮長安撫四稅局追加比額

財政廳長王樹翰以洮南長白安圖撫松四縣近來逐漸開闢商民日臻繁盛所有歲收亦不寂寞按照買收稅額尚增一成收數增加係由地方逐年發達非盡關于人力故按買收數目再加一成列入比較其他各局均屬短徵編列比額悉仍其舊聞于日昨已分別通令各稅局知照云（亢）

●同江稅卡劃歸昌圖

財政廳消息王維宙廳長以法庫稅捐局所轄同江口分卡查該處地方向隸昌圖此次經省長劃清縣境將該卡四年分收數由法庫稅局比額內劃出併入昌圖稅局額內以清界限而重考成昨已分別飭該兩局查照辦理矣（亢）

●行將設立印花分處

財政廳消息王廳長昨准財政部稅務處咨開畧謂印花稅乃稅收大宗亟宜設立專司以資推行除在北京設立印花稅務處其處長一席以稅務司司長李景銘薦任外各省均須設立分處派員辦理擬定章程十數條查照施行聞王氏接咨後當即通令各屬稅局知照云（亢）

●內務部咨查基督教

內務部以各項宗教無不關係行政特將調查表式二種咨請張雨亭兼省長迅令各屬遵照填列限期報部以便照約保護而資整理省公署已轉飭各縣照辦矣

●軍署錄事被捕之始末

軍署軍需課錄事楊維藩被捕已誌前報茲聞該錄事被捕之原因由于精神病驟然發作闖入警務處為警務處長王永江警見喝令邏住看出病情當將其門証扣留飭警將楊錄事移交軍署研訊現已撤差令其家屬取保開釋矣（惠）

●趙公子來奉招股

前清奉督趙次珊之嗣子人稱之為趙七少爺者頃聞其于日昨來奉頗足惹人注目茲聞其來奉之原因為擬辦山東嶧縣煤鑛來奉糾集股本業已謁見張督軍請為提倡招股故張督軍於昨晚在署宴會第奉省熱辦之鑛甚多奉人士不肯出其資財辦鑛焉有餘力以及他省耶（惠）

●盜犯批准槍斃

陸軍二十八師拿獲盜犯王才等數名當經師部審訊供出搶掠王姓不諱詳請張軍長核示現聞由軍法課批飭該師將盜犯王財等槍斃矣（惠）

●海龍縣請兵駐防

省公署昨據海龍縣知事詳稱地接濛江向為胡匪出沒之淵藪值此冬防吃緊須有兵隊駐防以資鎮懾等情聞張軍長已于日昨面諭新委游擊隊金鳴九幫統飭將該隊開赴海龍一營以安地面云（隱）

●檢定試驗將舉行

奉省教員檢定雖于去歲成立然當時係屬省令辦理現遵依部章設會並遵章由教育科恩主任為會長經部允准照章檢定寒假舉行該會現籌備一切聞外縣仍派員前往以資便捷而恤寒畯云（隱）

●冠蓋往來

黑龍江軍械局殷所長於十九日由京過奉同營口地方審判廳廳長張務本於日昨由奉返營鴨綠江水上警察廳長吉興於日昨來省（福）

●新民收發員勒索規費

昨有友人自新民來省談及近今作官者以官為一種營業而附屬於衙署中之人員則更以取財為唯一之目的即以新民言縣署中收發員張品賢品既不端且有煙癖因其在縣充差警察亦無敢顧問而彼乃肆意妄為索詐鄉愚如訴狀每張收費五元十元不等過堂每案二三十圓竊押罪犯或取保釋放收費三五圓若領取携帶物件索費二三圓此種需索皆為法律所禁止而該收發員竟妄事勒索縣知事若不聞知地方議員亦不提起訴訟吁可慨焉（惠）

▲海城▼

●官銀號紙幣通行

奉天東三省官銀號自發行大洋紙幣以來特派員來海設立分行專以發行大洋紙幣現寓於商號慶成和該分行經理員係宋錫九君到海以來力圖進行遂邀該各機關凡有納捐稅各項務令兌換大洋行使交納是近以日已見兌換大洋者極形踴躍如是可以流通無阻矣

贈送月份牌預告

本報每屆新年號必附贈月份牌一帋行之已久茲經名畫家繪就美人倚欄遐望圖濤麗幽雅栩栩欲活更用上等磅紙以十色彩套印儘美艷麗無與比倫足為近今月份牌中之超絕者准于來歲新年號附贈凡閱報在一月以上者不取分文零售每份取工料洋壹角五分今先就原圖用照相縮為四分之一製成銅版如上圖

▲營口▼

●瑞典國領事更替

駐營瑞典國副領事奧立斯克氏現已期滿回國所遺副領事一缺業經該國外務部委有卡斯樂氏接替昨已蒞新當即分函各機關請為查照以便遇事接洽云

●李巡官捕獲胡匪

本埠双廟子分駐所巡官李鴻自硝磺局街之搶案已由該巡官麟線查匪蹤晝夜奔忙昨忽于通惠門街抓獲要匪一名劉香亭又名劉佐臣綽號大斧子慶隨大帮強搶並對抗官檢擒檢縣知事亦在其內該匪能力甚大不幸魚捕漏網雖與硝磺街孫姓之案無關該巡官亦頗為功過相抵云

▲安東▼

●鹽運使來安

營口鹽運使陳子光氏日昨來安暫住掣驗緝私局聞陳君整頓鹽務頗屬能幹非敷衍從事者可比此次來安係詳細調查安埠鹽務情形整頓是否有緒辦理是否妥善俟調查畢即赴二道溝鹽灘調查云

●金融活動

安埠中交兩銀行自禁止兌現以來兩銀行之紙幣市面異常遲滯經商務會正副會長極力維持市面交易頗形活動惟各錢莊從中取利如換現洋每百元紙幣加色三二元不等已成定例日昨經商務會傳知各錢莊日後紙幣兌換現洋不准扣數以維金融而定市面云

▲北鎮▼

●徵收踴躍

本邑縣公署經徵收處自開徵伊始旗民各戶完納錢糧等尚屬寥寥現屆年關將近限期已迫人民咸畏加罰因之繳納地糧者爭先恐後每日自朝至夕經徵處門首人集如雲異常擁擠足見今歲豐收人民完納錢糧之踴躍云

▲鐵嶺▼

●道尹來鐵

瀋道尹前聞鐵嶺儲蓄公會辦理日見發達現在將及一載頗有成效故日昨遂瀋道來鐵調查一切以便飭令各城仿照辦理設該公會如非選舉得人豈能收效如此之速云

▲孫家台▼

●團長拜客

駐鐵陸軍二十七師五十三旅百五團團長張祥五氏于前十七號由鐵假南滿車道驛晉謁校閱新調駐開第三營各排營長趙福堂並繙譯員李潤生至日本警務支署守備隊各機關拜謁藉資聯絡感情而敦睦誼云

●商號被罰

本驛華商雲集其中絲房為最多數而售與外城貨物每由省垣或鐵嶺護照項運開原稅捐徵收局局長魯勳三氏以注重國課整頓稅務起見通飭各卡如遇有以省鐵護照輸運當埠貨物者扣留勿放于是近日各商如同順祥源成會永慶東等二十餘家均被查留遂照財政廳規章罰辦三五倍不等想經此一番懲罰外諒稅務之進欵必克增加而各商當無敢效尤者矣

▲東豐▼

●中區團總易人

柳河縣陳監督以該縣多盜警團人材缺乏往往緝捕多有失敗因向謝監督求才以資臂助函電交馳急如星火縣監督以柳河為東豐最近鄰封唇齒相依未便袖手特令中區團總張虎臣前往協助已于十一日起程所遺之缺即以衛隊長張文明補充張文明平日緝盜素著勤能從此宵小匪徒當必不敢率爾思逞矣吾不禁為地方得人賀

▲長春▼

●日署官員更動

大日本帝國領事館警察署長山元君幹練能事今逢四平街驛支署長水深君請假之後即以該山元君補充而山元君所遺之差即係派保君充任該海保君即係日前警務署之警部云

▲吉林▼

●改選參議員題名

吉省改選參議員之消息屢紀本報開月之十八日上午九時在省議會舉行投票式屆時法警各界均為到場監視郭省長為選舉監督投票開票經二小時久正式當選人為劉敬濟與楊川逖景新之三人其候補者為王焯如楊逸山沈雨田等三人候補者姑置無論即如正式當選三人與各報所傳無少疑義故當選出之際滿場參觀者云此日選舉不過形式之舉動其實賣買之行為亦屬盡人皆知吉林議會之前途尚堪問乎

●會議中之選舉訴訟

吉省公民李蔭泉劉甲三倪崇宸等數十人于月之十八號齊集紳[illegible]公所討論此次省議會議員違法賄賣公權應如何對待等情[illegible]聲一致云如不有相當辦法今後無論[illegible]種事業將以賄成來日方長後患何[illegible]設想勢非訴諸公庭斷難了結中又有某君發言云此種重要問題（一）須將各該議員受賄証據調查明[illegible]確（一）須指定被控人數（二）俟議會閉會再請法庭傳案審[illegible]（一）須切實調查事前經過之種種現[illegible]（二）須聯絡多人以厚勢力（一）須聲[illegible]個中之未出席者并未受賄（一）須[illegible]問被選人如何主張（二）須面求法官[illegible]論此項選舉訴訟是否能以[illegible]立（一）須延聘律師代寫狀呈或由[illegible]起人推出熟悉法律者辦理亦無不[illegible]（一）須全体起訴人簽名（二）須[illegible]証人覓妥（二）須將証物查[illegible]（一）俟証人証物均覓妥時即行全体[illegible]押將呈遞交地方檢察廳（二）須全体[illegible]得反汗致碍進行（二）須查明發起人有無勾通賄買情事

豆油 十四元七〇
高粱 六七〇
新包米 六〇
小麥 一元二三〇
白小豆 一元一〇

吉米 一元〇七
粳米 一元六〇
芝麻 二元〇〇〇
蕎麥 七角〇〇
吉豆 一元三〇

小洋 六吊四五〇
羌帖 五三元七
鈔票 一二元五〇
老頭票 九八元五〇
老英洋 二〇元五〇

參看 買一九圓二〇
上海買 一吉兩〇錢六厘
一五圓〇〇
六五兩五錢〇〇
天津買 一〇五圓〇〇

小洋 買一八圓〇〇
金換 羌買一七五圓
倫敦 一八五圓
銀塊 卅六斤分一

大連電報 二十日

金換洋 九四元九五
金換 一一七元七〇

包米 二元三
小麥 四元〇〇
小米 三元八〇
吉豆 三元四五
粳米 三元一〇

營口電報 二十日

十二月限 三元〇
一月限 三元二九
爐換銀小洋六元七三

大豆 二元四三
荷物 三元三〇
火車物 三元一六
豆餅 一圓 九元九〇

金換小洋 十七吊五五
鈔換羌票 十吊六五
羌換吉票 二三吊九七
市法換吉

奉天 大連 營口 長春 (概同)
北又西風晴 低 七度五九 平 一五度二

黎總統令

▲大總統令 (十二月十八日)

陸軍總長段祺瑞呈請授何鳴臯爲陸軍步兵中校吳承禧爲陸軍工兵少校閔文英爲陸軍步兵上尉徐鴻楷爲陸軍砲兵上尉應照准此令

陸軍總長段祺瑞呈請將賈彭齡張占德胡斗光黃秀嶺加陸軍步兵少校銜劉景恒加陸軍二等軍醫正銜劉光典金茂範加陸軍三等軍醫正銜楊振球爲陸軍步兵上尉李玉田爲陸軍砲兵上尉李海武陳永盛爲陸軍步兵中尉並加陸軍步兵上尉銜孫殿起爲陸軍砲兵中尉並加陸軍砲兵上尉銜田長勝爲陸軍工兵中尉並加陸軍工兵上尉銜茹連甲李炙爲陸軍步兵少尉杜繼武爲陸軍砲兵少尉張錫吉爲陸軍工兵少尉應照准此令

司法總長張耀曾呈請任命王任爲江蘇高等審判廳書記官長應照准此令

山東督軍兼署省長張懷芝電稱試署壽張縣知事周世謙草菅人命劣跡多端迭被控告擬請先行褫職歸案審辦等語周世謙即褫職提交法庭按律訊辦以儆官邪並交內務司法兩部查照此令

國會議決國葬法本大總統依約法第三十條公布之此令

雜報

▲奉天▼

有眼無珠

日昨午後有某署之稽查姜某在西門臉寶藝場中觀看熱鬧適有一小偷見其有隙可乘遂近其側以手掏姜某錢包姜僞裝不知若凝立如故該小偷方將回手某稽查即便抓住出小繩一條綁赴警署觀者無不捧腹 (芙)

樂極生悲

日昨南門外異香居飯館有飲者數輩在此讌會喝拳行令大肆張狂正在酣飲之際有警士數人入該館將在座者綁去三人衆人等皆不知何故或謂此數人均係盜匪或謂是輩係行使假票者(芙)

差愧而遁

大西關劉燒餅舖後院住有王希玉者其妻高氏尚在少艾王有盟弟耿某係西城人先時在某局充差茲已被革館于王家王待之如手足不意耿生異念遂與王妻有染日前晌晚二人正在偎抱之際被王某撞見王忍氣而退無顏聲揚耿亦差愧無地于翌日黎明不辭而逃云(芙)

賣嫂被控

北關同營有楊某者其兄于春間病故遺一孀嫂尚在青年楊居爲奇貨朝夕逼令改嫁計得聘金以自肥其嫂堅執不允楊遂生異念日前將嫂賣于城南吳姓言明身價三百元不意婚書甫立錢尚未交即被嫂之母氏探知將楊控告法庭矣(芙)

押妹納妾

小西關外花胡同南住戶陳一萬曾在某洋行充當夫役因性好漁色與本院朱德與之女調戲成姦日久情熱遂託人以洋一百七十元贖爲小星現因欵項拮据難以湊足陳一萬遂將其妹押與就近某大坑得洋九十元以資湊數云(福)

隊官受屈

陸軍二十七師某營督隊官宋老峰日前因事被撤賦閒無事常在北關財神廟某茶館喝茶緣事與某偵探口角適爲警務處王永江處長聞知當報告張督軍捏稱該督隊官用槍傷人張督軍據報大爲震怒當派人將宋督隊官拘獲羈押于模範監獄詳細訊問緣王永江與該督隊官素有私怨故聞者莫不謂該督隊官屈哉 (福)

有傷風化

天后宮東胡同向北大門住有王姓者有女二人一名小德一名戴小均時與浪子吊膀因之頗有嘖嘖其父知之而不加禁止由此爲所欲爲不顧行止且閑其父每在家中招聚賭徒呼盧喝雉其女遂爲彼輩所汚染春風一度索資數元所賺之欵均歸其父經管既設賭窟又復賣淫實屬有傷風化負地方之責者盍過問諸(元)

妯娌失和

小東關天齊廟前某院內住有白姓者妯娌二人素日不和昨以微末之事竟起家庭之變彼此互毆竟將其嫂陰部踢傷不能行走經西醫診治據云小陰唇及子宮各部分均已受傷碍難治愈恐有性命之虞現在其嫂之父聞驚即至擬赴法廳起訴云 (元)

從井救人

大北門外某胡同住戶胡開文原籍河南於早年經商來奉乃時運不濟終未獲利秋間有其同鄉前來投奔胡即令其在家就餐衣食悉爲周濟忽日昨其同鄉接得家信謂其父病劇胡即折變衣飾不足又多方告貸爲其同鄉湊集盤川送之歸里如胡開文者可謂從井救人也(惠)

溺愛不明

小西關地藏庵後胡同住有呂姓者家裕如所缺者惟子嗣耳現在夫婦二人年約半百於六年前產生一子愛之幾如拱璧由是該孩嬌養性成凡所要求非達到目的不止今日唱大鼓明日唱盒戲無日無之尤可異者每食必須陳列四盤四碗杯碟端正然後就食婢僕等侍立左右不敢拂其意詎意天不假年於月前夭折呂某夫婦痛不欲生棺殮一切禮如成人且爲其每七延經禮懺焉 (惠)

討債起訴

城南十里河住戶黃某去年春間借得同屯趙明揚小洋二百圓因年景不佳需欵甚急迭向黃某追討黃某每以進欵爲難向趙哀求緩至今年年終必將該欵完全奉趙奈趙某索錢心切百般不允以致彼此大起衝突於九日來省呈控黃某抗債不還云

婦女守節

小南關棧子董胡同住戶王永信之子日前染病身亡其子媳年方二十王某恐其媳年少有誤先陰囑令其母家帶回另聘不意其媳聞知大不爲然號哭不已聲明非在婆家守節不可倘再有此等之言即欲拔刀自刎使該婦而果如是其志誠可嘉矣 (隱)

冒充偵探

有朱藍田等二名素無正業專事冒充某機關偵探在各處訛詐不料被某旅部稽查員查悉情形當於日昨在南關双小廟子胡同某住戶院內抓獲帶交旅部按照新刑律罰辦云 (隱)

▲海城▼

嗎啡犯病斃何多

本邑嗎啡療養所成立以來凡經查獲之嗎啡犯已有三百餘起其中嗎啡毒輕者已見戒除癮病而嗜毒甚重者當實行戒除之時多有病斃者據聞現在已斃者二十餘名此後天寒益烈該黑籍鬼尚不知能餘幾何焉

訟案紛繁

縣署每日午後二時開庭審訊必至晚七時方始閉庭且訊問每訊案件不下一二十起而承審官每日庭訊口訊手批極見勞形而陳案甫結新案續增足徵訴訟之多云

▲牛莊▼

縱放煙犯

縣佐署調查員某君于日前在某號油坊查獲煙犯張化南一名該張某正在噴雲吐霧之際被該調查當場拿獲將煙具等一併交案以備懲罰時被該商號情託重要人物當時進衙見官保出已歸了結無事云

區長視事

本鎮各界前奉縣署公令選舉區長事宜該界各鄉遵令均行選定爲牛城第一區區長趙君韶九業已設所成立以備組織一切事務該區長趙君于日前入所視事云

馬弁被害

陸軍二十八師五十六旅馬弁岳某于日前由金家灣子旅長家赴錦縣攜帶餉馬不料慣走他路行至獨掌寺北鄉任家店子處不知因何事故身受棒傷數處被害身死當經該村呈報縣署請驗昨經縣知事廷君親自往驗遂將兇犯二名提獲帶海訊供以歸判罪懲治云

▲營口▼

典獄長更迭

本埠模範分監典獄長恩錫三氏以修築監房工程事宜其中身蒙蔽飾報情事聞經高等廳查悉有裁撤換追懲之說現恩氏已聞耗赴省幹旋一切矣又聞係該監長自包自修斷累無着致遭未便云

▲安東▼

局長晉省

安東水上警察局局長吉興君自接事以來對於該局一切事宜力求整頓現已諸事就緒於十八號搭早車赴奉面稟上峯併詳陳安東地面一切事務云

▲鳳城▼

奸商被控

鳳西上甬碑春德盛執事秦兆臣雖居商界不諳商規專以私開憑帖大利殃民爲宗旨近因被害之民日見增多又兼錢法破壞不堪收拾竟被商民等十有餘起來署揭控今聞沈知事訊明屬實十分震怒如何征辦俟訪再誌

△鄭州發現上古之大蛋 (河南)

文匯報河南鄭州通信云予(訪員自稱)今獲得大蛋兩枚每枚長一百七十八米立米脫(約尺餘)濶一百四十七米立米脫殼有兩層共約四米立米脫厚外層爲石灰質內層則眞蛋殼一層之殼已稍破碎得之於鄭州土下三十英尺深淺之處土共分四層上層十英尺爲沙第二層五英尺爲泥三層五英尺爲沙泥四層十英尺則又爲沙蛋則在此層其第二蛋則得之於距此十五英里地中之垃圾內堆傍有一古道該道自經水風人跡之作用已破舊不堪者此道者內中實堆數見不鮮也碎蛋殼內有渣滓一圈黃白已化止剩其餘質渣滓之下殼色仍潔白與別處無異殼內可容三拍愛恩半之液質(每拍愛恩約三合一勺有零)或謂乃駝鳥之蛋然駝鳥蛋不及此蛋之大且此處無駝鳥形跡黃河在二千年前曾在離城北半英里之地經過其舊時河底尚可約略指出而此處泥土因皆黃河所載來或者此蛋蜥蜴之蛋蜥蜴之長約五十英尺不難產此大蛋是此蛋實產於三萬至十萬年前埃及石塔尙未建立距今(西人謂爲上帝所造第一人)尙在友弗來帝河邊花園中散步之時今特將該蛋之形象以質諸考古家云

△宗社黨在湘謀亂確報 (湖南)

近日宗社黨來湘謀亂者不知凡幾始則捏造謠言希圖擾亂人心繼即運動軍隊以便實行變亂業經軍署委派密查員督飭偵探隊分往城鄉內外嚴密巡查前在草潮門高升巷破獲趙春林等數人當即就地正法在案前月三十號又經密查員探得宗社黨業經煽動小吳門外及城內駐紮各軍隊惟僅係少數兵士其長官者未與聞約定於三十晚五更將軍樂遊後堆積馬草用火燒燃一面使城內軍警出城救護一面使城內亂黨起事乘次日一號湯長開城之時該亂黨等即由與漢門蠢擁入城再會合城內黨徒猛撲軍署以便奪取督軍地位幸事機不密軍署長官早作準備小吳門外一帶密查偵探星羅棊布該黨徒在軍樂遊後舉火之時即被密查員探悉向前捕拏該黨徒膽敢出刀亂刺密查員即用手槍抵禦檢斃黨徒一人其餘始行逃竄當經隨後追趕又破獲黨徒一人送往軍署審訊已供出軍士多人現正在搜拏之中其詳情容俟續誌

▲北鎮▼

懲罰偷兒

北山李昌元第四子家道匱乏時有偸竊之行近因偸某案發逐交警所當經康警長查訊確實情實可惡飭令警兵等押赴糧市俾令偸兒在彼長跪復令跟同多衆自供其偸竊行跡當時過往之人無不竊笑該犯如知愧悔亦當由此悛改矣

稽查來北

天津美國勝家總公司稽查耿建亭于上星期來邑調查商業情形寓人和棧諒不日即行返津云

▲鐵嶺▼

戲園蕭條

本邑西關清樂茶園現在每日早晚無論樓座池座觀劇人甚屬稀少按厥原因因無優等角色雖票價減少亦無人樂觀云

▲孫家台▼

信託會社定期讌客

本驛特產物取引所信託株式會社至開幕一載有餘茲以營業繁盛于昨該社業將第一決算彙報並調查一載云營業狀況茲聞該社長爲發達營業聯絡中日商號感情起見特擬于本月二十四號假華商公議會地點二十五號在二葉館備筵東邀中日各機關議會併發達國該社基礎而申素誼云

設置門牌

開原警察教練所頭班畢業生六十名專事調查戶口改組警察編制業見各報茲該練習巡士富文洋押有小車壹輛上載門牌至驛東小孫家台攜同該村村長孫占元挨戶設置門牌聞其練習生頗屬盡職毫無攪擾情事云

▲山城鎮▼

團總盡職

前有柳河縣界大清溝子住戶劉起才來鎮售賣糧石行至鎮東兩八石崗地方突遇胡匪數名刧去白馬兩匹當時報告就近警察廳緝在案于日昨經保衛第四團團總王君樹奎帶隊將被刧之馬二匹擊下當令失主具狀呈領去云

團兵救火

鎮街城外趙家磚窰租賃草房三間以備窰夫住宿忽於(十六日)不知如何走火是日南風最盛烟氣滿天致使鄰右非常慌恐幸本鎮商團向練有消防隊二十名經該團隊官項振麟督率陝兵協帶水車水槍並一切消防器械前往撲滅不二小時之久即行減熄嗣經該管警察將火頭帶區訊辦矣

砍斷電線

由海龍至本鎮之電線忽於十六日晚不知因何距鎮二十里許東山城子地方一律砍斷該局並不知曉現據該處百家長某來四區報告該區官王心亭聞報後遂即派警前往該處調查未知因何隔斷俟訪明再誌

▲公主嶺▼

因賭投井

本埠巨商東茂太之廚役昨因玩耍牌九輸錢甚鉅無法償還日前忽萌短見投入井中幸經該號夥友瞥見登時拯出未致殞命云

麻雀傾人

又打麻雀與自有方原係上等社會游戲品類籲讓則不然近有一種無業流氓專以打麻雀作爲生活半時賭在娼寮妓館約定押號遇有瘟頭央子妓館則從恿打牌瘟頭央子一經許可該賭徒等立時上場每夜動輪三五百元不等故四鄉富家子弟受斯害者誠屬不少云

▲法庫▼

大洋通用

駐法東三省官銀分號號長楊崇義君兼理康平縣分號事宜業已創設開辦查楊君學品兼優幹事穩練對於商官各界頗爲融恰現經運到大洋紙幣若干嗣後稅欵征收均得赴該分號購買大洋以資劃一而免紊亂云

朱警長又獲大盜

大盜郭海交與跨海等數人久在隣縣強搶綁票槍傷事主等情日前該匪等將隣縣鐵嶺屬界阿吉堡子廣泉燒鍋綁夥並不知姓名等三名一併綁去日昨經朱明貴警長便衣查道走至西門相近適遇行跡可疑一人盤詰矛盾將其帶局研加審訊該賊供出眞情確係郭海交內二當家的並供慈恩寺保董鄧某窩有賍馬四五匹等情茲經該警長到去起獲並將鄧某一併帶局審訊轉送法庭云

▲長春▼

懸匾頌德

本埠自裴鎮守使提倡設立善舉即有所設得工藝教養所以及原有之施粥廠施衣處等項亦皆爲之整頓商民頌聲口碑載道日昨有當地人在該工廠之內有將嗎啡戒除淨盡毫不犯癮者係某姓福升堂甚知感德無涯懸匾以作紀念云

官帖續出之風說

吉省所出永衡官帖商民素有信用是以雖破碎不堪屢次以舊換新一月之前後續出官帖兩次其第一次發行一千萬吊皆係一吊二吊三吊五吊此番所出則係五十吊一百吊者業已由省頒到本埠以資流行云

犯人亦有妻女

日前會見報端所載馬春庭誘拐良家女子逼賣爲娼一本館專署以及吉長道署皆有存案併通飭一律嚴緝而馬春庭現在潛躲不面不意現有馬春庭之妻玉娥其女小琴在大觀樓寄住聞各署查明之後將有不了之局云

▲吉林▼

搜檢行人之原因

近聞車站人云搜檢可現又實行檢行緊探其原因以警界當途以現在冬防要誠恐人匪類竄入境內擾害公共治安故該所遇有形跡可疑之人即行當場檢驗以資防範

▲農安▼

鄉票案又發見

法庫德合木局因賬外櫃劉若後日前赴鄉討欠走至紅沙地處適爲馬賊綁去若贖此票非洋五千元毛瑟鎗四顆否則不能放回等語又縣公署差遣鄭某赴鄉公務走至該處亦被該賊將鄭某身穿軍服扒去拷打不堪當即放開云

又要組織警察教練所

農安警察事務所昨接省長郭宗熙氏公文內開火速組織警察教練所以資促進警察教育培植人才該所長徐伯勳當與警佐于文華核商以該邑欵項難籌故採安地址廟當物品均係爲有所有內外課程令各股員區官等分任兼理不日開行開學授課云

區官易人

農安警察中區區官曾開德因涉及刑事嫌疑該知事未辦良莠即下令暫行停職遺缺以歷任警官名與卓著之李慶海君接理任事後必有一番整頓云

批

△奉天督軍署批示

原具呈人營口二界[illegible] 呈一件爲保尚殿辭一案[illegible]迅請調查懸候查復到日再行核辦[illegible]時保釋之處暫毋庸議[illegible]毋庸在省久候此批

△奉天省長公署批示

原具呈人金寶財 呈一件爲伊家[illegible]燒刧伊兄斃命犯懸宕[illegible]悉爾家被賊燒刧爾兄受傷殞命情殊重既據稱獲犯宕懸餘犯未獲仰候令行該縣知事提犯確訊嚴速判斷一面分令[illegible]團並呈高等廳通令一体上緊嚴緝[illegible]各犯務獲究辦該民毋信讒言致[illegible]着即遵照此批

原具呈人楊殿陞 呈一件[illegible]請求詳察究辦由 此案既經高等審[illegible]廳宣示復縣查覆情形該民果有不服應即赴廳狀訴毋庸來署飾瀆此批

△交涉署批示

原稟人志崇 稟爲[illegible]人西村多三郎[illegible]退租擾民請飭發執照由 稟悉已據[illegible]函請日領事飭令該日人等退回矣仰[illegible]知照此批

來件

△青年會募捐鳴謝

敝會募捐誌啓刊登昨報此次募捐開會成績斐然雖由各隊隊員之踴躍從事熱營辛勞實亦 界仁慈善士熱心公益襄惠助之功敝會領受之餘感謝奚似將台銜陸續刊諸報末藉鳴謝忱謹將特別助捐諸公臺銜及捐項數目列左其餘容日再誌

張督軍 助洋六百元
吳鎮守使 助洋三百元
金畝務廳長 助洋壹百貳拾元
王財政廳長 助洋十元
孫旅長 助洋五十元
王督統 助洋二十元
耿都統 助洋二十元
恩教育主任 助洋五元
趙寅生 助洋五十元
鄒子芳 助洋十元
造幣廠 助洋五十元
中國銀行 助洋五十元
殖邊銀行 助洋四十元

花界

△冠絕群芳

客邸淒涼寄燈獨對鄉關梓里觸緒遊子之思明月寒窗益增離索之感無聊極矣寂寞甚焉適友人以電話招赴北里遊乃買車西下造新平康長春邸友人已先我至照章見客循例點名見一女郎珊珊而來其一種嬌嬈態度異倜我見尤憐詢其名曰無花蓀產也年僅荳蔻嬌小玲瓏楚楚可人實爲個中上乘清品

北京專電

十九日之衆議院議事

十九日衆議院將彈劾段總理及谷陳兩總長案附于日程因出席議員不充足法定數毫無結果且慮此項彈劾案嗣後亦不充足法定數公決嗣後不將該案加入日程至於熊希齡問題毫不討論質問最後開秘密會夏外交次長莅會宣明中國加入協商國之說實係謠言毫無實據等語

奉天小西關大街路南 **佐藤廣濟堂大藥房**

敬啓者敝藥房開設數年於茲多承各界愛顧感激殊深故此力求營業擴充博採東洋靈丹妙藥醫療器械一概廉價發售祈賜顧者即向敝藥房或購買支店各是荷

外埠支店 鄭家屯、錦州、通化、興京、濛州、赤峰、

奉天警察廳發給告示嚴禁假冒

農商部註冊給獎　　奉天巡按使化驗

老福順堂

本藥房總號開設奉天省大南關

治咳嗽丸藥 本藥專能清肺化痰止咳定喘無論吐痰吐血感冒虛勞諸嗽均奏奇效每副八角十副六元

清胃化積丸 本丸專治胃腕疼痛膨悶脹飽諸般積聚消化虛軟大便秘結氣逆不舒每副六角十副五元

參茸百補丸 本丸專能興陽種子健胃强身特治男婦老幼一切血虛氣衰等症大匣五元小匣二元五角

通明眼藥 本藥專治諸般目疾內外兩障努肉攀睛氣朦火朦眼邊赤痒視物不清大瓶五角小瓶二角

奉天老福順堂

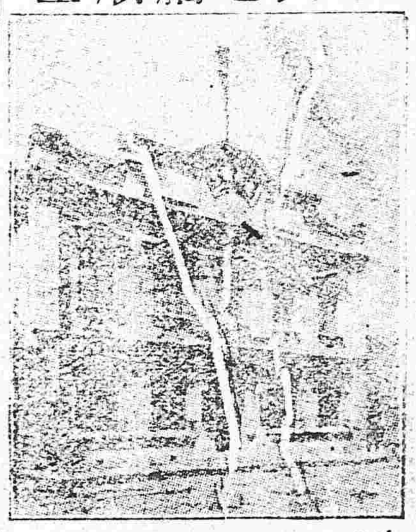

門面寫眞

治痢丸 本丸專治赤白痢疾飲食不愼致弱消化之功大腸發炎下紅白痢患者殊多困苦每瓶四角

虎骨熊油膏 本膏專治風寒積聚血瘀氣滯四肢麻木腰背痠困腎囊潮濕肚腹疼痛大張六角小張三角

寧坤至寶丸 本丸專治瘀瘕痞塊赤白帶下氣血兩虧氣凝血滯以及月經失調胎前產後等症每匣二元

參茸甘露酒 本酒專治左癱右瘓半身不遂口眼歪邪四肢不仁中寒腹痛小腸疝氣大瓶三元小瓶四角

香丹 本丹有提神避疫之功兼應急消毒之效甜凉適口芳香宜人其餘事也大包一角小包五分

瘡毒藥膏 本藥膏專塗諸般瘡毒無論已潰未潰或流膿或流水一經塗用立見功效每盒定價洋四角

癬疥藥水 本藥水專擦諸般癬疥無論起粒爆皮或腫或痒如蒙擦用不拘輕重脫皮即愈每瓶價四角

清血消毒丸 本丸有清血之功兼消毒之效藥物精良功效確實可爲各種瘡毒之絕好內服藥每包四角

祛痰散 本散一能除痰凡痰咯不出者可以使之出二能化痰凡痰多者可以使之少每瓶定價五角

殺蟲散 本散專能殺害體內各種之寄生蟲無論老幼均奏奇效並無損傷臟腑之虞每包一角五分

淋濁丸 本丸專治淋濁無論流行淋濁積熱淋濁虛寒淋濁以及風火砂石諸淋均奏奇效每包五角

梅毒丸 本丸專能清血搜毒以精良之藥絕梅毒之源有濟於病無害於人花柳之聖藥也每包六角

內服脚氣丸 本丸專治多年脚氣或痛或痒或起泡或浮腫以及流水爆皮等症均奏奇效每瓶定價五角

外擦脚氣藥水 本藥水與脚氣丸有同一之功效如內服外擦表裏兼施則功效之速有如影響焉每瓶六角

立止牙疼藥水 本藥水專治諸般牙疼如蒙擦用疼痛立止一經治愈決不再犯並永保牙齒堅固每瓶五角

頂上治痔散 本散專治諸般痔瘡無論內痔外痔血痔膿痔或疼痛或腫痒一經塗上立見功效每瓶一元

國立北京法政專門學校經濟豫科新生廣告

本校定本年年假期內添招經濟預科新生一班一年畢業升爲本科其簡章如下

入學程度 以中學畢業及有同等學力者爲合格

應試科目 國文歷史地理數學英文

報名日期 五年十二月二十一日起六年一月十日止

報名程序 凡願應考者呈繳最近四寸半身相片及中學畢業證書並試費貳元驗於限內至北京太僕寺街本校報名聽候示期試驗無論取否相片試驗費概不發還特此通告

奉天公義和元記綢緞洋貨布店廣告

本號開設大西門裡中間路南新到各樣新奇花庫緞虎林緞普成緞雲霞緞繡花緞錦紋緞三閃緞綢地緞鳳尾緞寶石緞各式裙料眞正京染足青毛藍紋斜市布粗細洋布無不齊備貨高價廉諸君賜顧請到敝號一閱便知言之不謬也特此佈告週知

電話六百五十五號　總經理蘇靜之啓

奉天哈濱 華華金店

本號久蒙中外社會歡迎今復添聘良工專門嵌鑲金絲眼鏡寶石手鏈手鐲戒指民簪耳環盃盤酒品喜壽贈品英孩彌月贈品金銀品質純粹工製巧妙樣式全備取價輕廉非別家所能比列敬告賜顧諸君幸早惠臨

奉天城內四平街南銀行胡同　哈濱道外東大街三道　中國電話六百二十二號

敬贈留音話匣機器

本號新到留音話匣機器並兩面唱盤貨眞價廉不架資遞且對於購買唱盤貳拾張者敬贈話匣機器壹須各界諸君請來敝號一閱便知言之不謬特此佈告

奉天城內鐘樓北 富士屋謹啓 電話日本二百五十一番

東三醫院

開業已經閱十星霜能知滿洲之風土能悉華人之體質且以親切叮嚀與醫術日新爲主義

奉天小西關大什字街

奉天同和堂藥店參茸莊廣告

營業

一、動產（就是金幣貨物）不動產（就是房產地土）之管理整理處分之受託

奉天小西關大街路北 瀋陽保信公司（改名）

最新梅毒療法

◉前門拒虎後門狼來

湖南長沙周君詒珏 久患花柳病 服用哈郎清血補身丸幸得全治 嘗親語予曰 予去年在燕京 偶與友人 走馬章台 買一夕之歡 後數日 尿道泄濃 陽莖紅腫 溺滯痛甚 似感染淋症 急就藥房求藥 服用數日 日漸輕快 自以爲已占勿藥之喜 本年二月客寓滬上 偶覺膀胱有異 因請西醫某診視 醫云此係淋毒性膀胱加答兒乃知淋症已作慢性之疾矣 由是服藥調治 半年之久 稍無効驗 尿意頻促 一時間及十數回之多 溺中混血 時々發熱身体衰弱 苦不可言 如是者日久 百方治療 幸得輕快 窃以自慰 一日浴後見身体四肢發生無數之紅疹 尋即發熱 又覺惡寒 頭痛目眩 食慾不進 夜難安眠 久之聲音嘶嗄 毛髮脫落 併發痔瘡 盡去年在京日 感染梅毒 久伏體中 至是而發也 眞是所謂 一波去而一波來 前門拒虎而後門狼來者歟 予於是憂慮煩悶 噬臍後悔 亦已晚矣 會在北京之友人張玉章君郵寄一裹藥 并云予嘗與君同病 幸得此藥全治 願君試用之 予倉皇披包一看 則**哈郎**淸血補身丸也 因從其言試用 約一星期即覺尿溺快通食慾增進神氣爽快 予喜不自禁 更於漢口中法大藥房購十大瓶日日連服 未知該藥特與予体質有所合歟 抑該藥効力卓絕 以至于此歟 紅疹全消 体肥肌膩 不復見脫毛 元氣回復 殆與平生不異 嗣後每日服用該藥 不稍怠懈 今則併淋症與梅毒 殆就根治 其効驗神妙 實可驚異也

按周君病症 即係醫家所謂混合傳染者 蓋娼婦每夜接合數客若先從甲客感染梅毒而次接乙客爲感染淋症等 間亦不少 此時丙客與之接合 則併淋症與梅毒而同時感染 所以有混合傳染之稱也 且淋症 大抵發於數日內 梅毒則潛伏体內 經一定之時日 而後始發 其毒亦從以劇矣 世之染此症者 速宜服用**哈郎**淸血補身丸以根絕其毒 其奇効卓絕 請以周君之言證之 抑此**哈郎淸血補身丸**係德國名醫哈郎博士之秘方 即以方今於醫學界最所尊重之驅毒良劑爲主 配以健胃壯腸鎭經諸良劑十數種 故患者一入体中則所有淋梅毒菌 爲之殲滅 而悉出体外 全治毒根 奇効如神 實古今未曾有之靈藥也 大抵病輕者 服藥一星期 可以全治 至其病重而毒深入体中者 亦服用兩箇月可以全治 無有再發之虞 世之患者幸速購**哈郎淸血補身丸** 試用之

藥價大瓶洋兩元 小瓶洋一元二角 每打拾二元

本舖 大阪淸水谷西之町 順和堂大藥房

代售所 天津旭街 東亞公司 奉天小西關廣濟堂藥房、 漢口河街 小瀨木洋行 大連奧町 華西藥房 奉天四平街大德生藥房 大連監部通華泰藥房 營口二道街中西大藥房 齊島 福順泰 香港永樂街瑞昌西藥行 吉林 五州大藥房

敬告

養體莫善於仁丹

仁丹化食消毒排瘴

防疫能驅飛災橫禍

宜哉 常服仁丹福祿隨之衆邪遠之

● 愼重人常不離仁丹

崇治

● 食積不消
● 胃脘攻痛
● 頭痛目眩
● 猝倒昏迷
● 惡心吞酸
● 精神鬱結

價目

小包 日金拾錢

中包 仝 廿五錢（添呈洋銀藥盒）

大包 仝 五拾錢（添呈裴鏡藥盒）

近有奸徒假冒頗多賜顧請認明本舖老牌字庶不致悞

民國要聞

陰謀派運動解散國會駭聞

(一)客述某派之陰謀 客有述近日某派解散國會之陰謀者謂日前有馮承鈞梁秋水二人投函某報發表解散國會之文章是一種機械作用因馮係鄂人爲議長私黨留學法國後某議長掌教育時曾畀以僉事之職梁係粵人爲某大名流之私黨曾任英文京報主筆近期已被逐於該社矣此外尚有以文豪自命現任衆議院之秘書長張東蓀氏者氏以某名流嫡係曾發表其文章於某議長之機關報上其文爲何即所謂賢人政治不可用羣盲羣盲者國會制度是也夫都門報紙林立或則發表於某免職秘書之機關報或則發表於某議長之機關報而其倡言之人一爲某大名流系一爲某議長系近日之一般輿論謂某議長與大名流同一鼻孔出氣此中作用殊耐人尋味客又謂某派近步一部分之陰謀派結合一部分之武人欲行其推倒國會之計畫外間言之鑿鑿余於北洋軍界稍爲熟悉日前偶遇北洋派某軍官詢予曰汝入研究會否答以研究會爲議員議事機關安能令我輩進去伊言研究會行將改黨即令我加入該黨予曰凡黨必有黨綱答曰有予曰黨綱如何伊曰改良國會減少議員予又詰以儘有黨綱不可非有一種實力弗克有濟伊曰研究會前日已派多人分赴各省每省交際費均有五六萬以上如孫某運動北洋派軍人終日奔走不遑息處予曰亦有成効否伊曰現有有効者亦不少如不妥洽時當酌贈以方物餌以酒食或結交某親侍(如妻妾友朋妓女)冀其潛移默化當無有不成功者也言至此某客與辭退而相告記者聞某客之言回到斗室內翻前日憲法會議紀事錄表決兩院制時劉崇佑陳光濤所言黑幕中之黨綱適相吻合而始悟改良國會減少議員之黨畧絕非腦筋簡單赳赳之武夫所能出諸口也

(二)某秘書某議長之行蹤 聞公府秘書兼衆議院議員林某及某議長現已先後出京其出京之目的某議長則赴寧運動某巨公致電中央解散國會林某則赴徐州專辦聯絡解散國會事宜擬即以徐州爲策源地通電各省要求一致電達中央主張解散現國會云

(三)國務會議之奇聞 據某方面消息昨日有人以解散國會提交國務會議其提議之內容不可言妙蓋約法上無解散國會之明文欲總統以命令解散實難辦到某巨公雖號北洋派袖而其實力又遠不及師團長故以武力解散國會亦難辦到且無湖口之役爲政府所藉口故民國二年解散國會之謀又不能實行於今日於是想出一種最妙之解散方法即以金錢供給國會議員令嗜利之徒出而組織許多小團體令其意見紛歧不能開議然後從而解散之此案聞確已提議惟議決與否外間無從探悉故誌之以觀其後

政團協商之省制乃如是耶

省制加入憲法問題最重要之點(一)省之地位當然爲地方自治團體及國家行政區域(二)省之權限應有一部分之立法權及一部分之財政權除國家之法律及國家之財政外省當然有議決及執行之權此爲省制之要點今各政團協商之議決之地方綱大綱乃竟如左(一)省議會對於省長認爲有違法行爲時得以總員三分二以上列席員三分二以上之可決彈劾之省長受彈劾後經由大總統提交參議院議決之(二)省長認省議會有違法行爲時得參事會之同意提出解散案呈由國務會議議決之就以上兩點觀之則皆無關緊要者也無關緊要之條文亦何貴乎加入憲法又聞是日開會起草地方制度之時列席者係靜園鍾允諧 平社黃實鵬 丙辰潘江 衡社梅光遠 憲政會胡璧城 協議會李芳 蘇園狄樓海 潛園蘇毓芳 政學會劉彥 商權會張大昕 討論會孫潤宇 憲友會何雯 韜園白常潔惟聞各政團之代表多係調和之代表並非起草省制之代表如政學會之劉彥該會推舉時與金君典校陳君鴻鈞確曾聲明爲調和之代表可爲一證以上所議決之兩點想各政團之多數會員亦未必能表同情或尚有許多之修正亦未可知否則或徒爲紙上之空談而已

彈劾總理案將開議矣

衆議員彈劾段總理案與彈劾內閣全體案早經提出乃遲之又久迄日前始列入議事日程定於星期二開議想議員諸公當能代表民意尊重法權本公理良心所主張即以該案之通過與否爲徵驗惟據某君所談某議長曾對段總理包辦一切務期設法打消現正運籌于帷幄自能否有效且聽下回分解

政府注意歐洲和議

近日歐電喧傳德國已提出議和條件徵求協商各國意思各國現正詳加研求極爲注意茲探聞政府以歐洲戰事此次和議提出能否成立姑不具論但各國果實行議和與我國現在地位實有至大關係應預行討論以便將來爲適機應付聞昨日已有電分致駐英法德俄意奧各國公使飭對於歐洲議和事宜倘有重要消息隨時詳探具報並聞政府爲慎重討論此問題起見議即日組織特別研究機關云

本年之鹽稅收入

中國之鹽稅收入每年約七千餘萬元以至八千餘萬元幾成一定之數今年至十一月止之收數已達八千四百七十萬元計十一月分之收數據各省之電報合計爲五百五十萬元除償外債本息之開支外實餘二百餘萬元其暢旺實出意想之外矣據最近探得鹽務署總計之確數如左

一償還第一次大借欵應付本息及外國舊債五千三百萬元外尚餘三千二百二十萬元

一由前項餘欵內以千二百五十萬元彌補從前關稅之不足尚餘一千九百七十萬元

一此項餘欵內已將一千萬元分兩次交還中國政府係九百七十萬元訂於十二月十日後由天津上海北京各外國銀行交還中國政府俾得轉交交通銀行爲兌現準備金云云

總統夫人捐欵救濟難民

此次皖北水災難民流離失所無家可歸不知凡幾黎大總統夫人爲體恤難民起見解囊樂助慨捐銀一千元

張敬堯來京之觀察

第七師師長張敬堯日前電請晉京面陳要政已蒙允准日內當可到京探其來意有謂張以蒙氛日急邊患堪虞特告奮勇願爲征蒙前驅者有謂以熱河督統姜桂題屢請辭職某當道力保張敬堯勇於用兵堪以繼任者又有謂綏遠都統蔣雁行對於剿撫蒙匪所施失宜政府已決計將蔣撤任另派張前往接替者凡說不一姑誌之以覘以其後

修改關稅案之提議

修改關稅問題現聞外交部已準備向各國提出其要點如左

(甲)首先提議者 (一)千八百五十八年之天津條約(二)千九百零二年各國所訂之加稅及稅務條約(三)最近四年間海關收稅之情況

(乙)各稅之研究 (一)各省釐稅(二)厘金稅(三)稅捐各局(四)鹽理稅率

(丙)裁厘之討論 (一)各省現在未裁之各厘局數目(二)未裁前五年之歲收(三)厘金廢止後各工商之維持(四)厘金廢止後海關增收之確數

岑西林暫緩北上

前護國軍岑都司令迭奉中央電催從速入京籌商要政惟岑君足疾未痊醫生謂尚須靜養因此年內不能離滬現擬緩至明年正月間東裝晉京並以新民路寓地窄狹遷寓辛家花園新開路三號住房已將足疾未痊緩期入京情形電呈黎大總統矣

全國禁烟聯合會舉定會長

全國禁烟聯合會開幕以來對於禁煙事業上之督促政府勸導人民其功甚偉自會長章君繼詩歿後安君鏡泉代理會長事務亦能力持進行昨屆該會閉會之期故由安君發起另行推選會長聞已選出之新職員如下

正會長 張一麐(前教育總長)

名譽會長 伍秩庸(外交總長) 柏文蔚(前安徽都督)

總幹事 安銘(吉林全省禁煙代表)

居正取消東北軍名義電

北京大總統國務院參衆兩院南京副總統各省督軍省長上海各報館均鑒敝軍自經曲君同豐點驗後即將東北軍總司令部及各機關次第解散所駐高密昌樂濰縣各軍隊復奉院令由張督軍主持辦理幸蒙張督軍開布公恩威并濟先後派員監視編遣俾正所部得以收束無遺地方軍民交受其賜前此所有東北軍名義發布各種文告印電及委任職司等一等取消除詳報張督軍兼省長外特此奉聞居正印叩鹽

傳清節將任齊督

齊督張懷芝自任職以來舉動乖方近日因裁編民軍又激成巨變除山東各方面均運動中央立予撤換外政府近日亦大不滿意張督軍之所爲意欲立予撤換其遺缺有以陸軍次長傳良佐調充之說同時並爲省長添任以實行完全軍民分治藉期魯局之整頓惟傳清節係陸軍界最有聲望之人物且其人忠誠懇摯久任陸軍次長職務於軍界情形熟練非常兼之與軍人感情素日孚衆望倘能督齊誠山東亂後人民之一大福星也

保存古典

祀天爲我國五千餘年之古典原不必廢袁氏袞冕主祭以總統而仿制帝王似不可存茲聞大總統以國基初定尚需待理此項典禮舉行之儀節未暇修改論令暫緩而外間因喧傳廢止之議其實祀天原義初無抵觸於共和政體存而不廢亦可以保存古典而警未來蓋泰西諸文明國於其最古之典憲亦皆加意保存未敢輕議廢止也

追悼蔡公大會紀

盛

(續)

▲石醉六之演詞 畧謂先生出京後在滬過非常危險僅買一報後由香港到雲南時已有病在身因精神上所受身体上所受的皆是致死然其志不稍懈故到滇卒立大功我常偕行到雲南大局已布置定當然當夕各方面的人均以爲軍隊甚難因散處各方不易聚集先生計畫與精神我初見時氣色不佳問其理由他說精神刺激之故佈置後由雲南出發時先生誓師時早有必死之心願大家同歸於盡時天氣甚佳惟雲最多故曰雲南先生動身之日無雲亦是奇事雲南人以從古未有路途艱難雲南爲最由雲入川其苦可知每天一站重慶上去兵力日漸增多自已不能不先走還有貴州龍建章所有軍隊實放心不下故刻刻留意究竟先生爲總司令是應走否總司令官非指揮軍隊過了阜頭後動身惟須先行然後軍敵跟上故知當日困苦情形但身体上所受的苦沒有精神所受的大每日五點紀籌七點膳八鐘走路中間經貴州界多日高山非常艱難那時自已病已深入到川後最奇者平日多雨路又甚窄故多吝爲難之甚矣早膳後安排一切午膳休息因先生抵川後每於膳後將餘剩之飯盛時匣中飯時取飲每與其咽哽我知其喉病已重且先對於軍事報告電報公事手自披閱又不多時又要上馬一天走的路非常崎嶇平人坐轎先生則不能走總之方面看起來先生所做得人人可做來電報印出後方知所注的皆先生且軍中處之裝電話先生親授譬如路外有警告則有電話來去豈不靈天在風霜雨霧中犧牲一日到了比貴州重要的地方在火神廟該地方非常之重住了幾天雪大非常限於四日報告來先日自已要去參謀長要去九日到了又有劇烈的戰爭清到砲兵處四十分鐘望遠鏡望之距近警告來時兵士皆願赴前敵(青龍敵人所據最堅固處先生督軍前進見我人沒有携槍因軍甚少故先用冲鋒不輕易發彈也所有的軍官皆牲生命故以後無論如何皆能用命人的槍彈範圍敵不遠我們先生做常精細有一天正在吃飯見一城樓人最好目標先生以時值軍書旁午軍事如功課一般因敵人有堅固營處我們部下兵力單薄恐難取勝先想一退兵誘敵方法徐圖再進藉此訓練兵士振作士氣故後來瀘州納戰雖二面受攻均獲奇兵制勝先生國最有學識之軍官神妙不測但惟誠心爲用是後來軍中指揮官之模此危境能獲勝者甚少先生獨能以多(因軍士不及敵人四分之一)持日久最有價值之勝仗係在三月一天乘敵人暇息出兵戰勝奪獲軍機關槍不少彼時我軍沒有機關槍敵人之槍彈于十七日併力攻打自三時戰起至八時已經克復佔領敵們炮兵見我們去大叫紅帽兵來了便走現在紀念品尚在那裡此役戰生方說爲常勝軍矣到了三月下浣取銷就此停戰隨又料理善後頗非先生雖精神困憊料事如常無論患無畏縮故知其精神萬倍而病愈益此矣

(未完)

建國後策

法學博士 今井嘉幸

中華民國大總統副總統國務員各省督軍省長國會議員其他朝野諸彥俊均鑒諸公熱誠毅力捍衛國家卒能初終無懈確立民主立憲之基礎大節凜然炳著寰宇今且鞠躬盡瘁以謀善後之大計而求奠國家於磐石之安感佩之私何可言喻不佞固東瀛一布衣耳葑菲末才原無足道顧願念念於東亞將來之安危而感同種提携之必要竊嘗殫心瘁慮於貴國革新之業者十餘年於茲矣辛亥革命之際不佞曾不自揣草建國策一編貢獻於諸公之前意在暗示袁氏之野心而謀豫防之策也而竟以是觸其忌諱不佞乃辭貴國教育之任歸國事律師業爾後數年身居故國而夢魂固常縈繞於友邦之河山每見報章載貴國事輒不禁馳思於貴國之前途而不能以自已也去年歲杪雲南倡義之佳音傳至敝國驚喜之餘感慨不知所措輒復仗劍遠遊飄然而往此時更安有分別國籍異同之暇耶匆匆數月戎馬倉惶不佞以遠人之身往來其間厚蒙諸公眷顧之誠五中銘感何日忘之然以志有餘而才力不足以副所以爲貴國謀者終無何等顯著之効果輙又深自愧矣今也大局畧定非狂人盲動之時擬遄歸故國重理舊業茲于臨別之際聊貢愚昧之言蕘蕘之議數讀名賢自信毫無裨益時局之價值但以證日東不乏繫念貴國之熱血男兒如不佞者倘荷鑒察爲幸多矣

其一

中國政治之刷新與其爲制度之討究毋寧以廓清官僚之積弊爲首要之急務質言之即舊官僚主義之打破是也所謂舊官僚主義者即指清朝末世腐敗官吏通有之氣質不問其爲中央與地方苟留有此種氣質之分子必當祓除其根株俾無遺蔓可滋辛亥革命會謀以壯快之手段摧拉之然及袁世凱握天下之政柄竟又復萌故態且將因此思想而幻見洪憲朝廷之衣冠也夫革命之意義原在以血洗滌積弊否則雖謀革命至千百次亦只凶於而家害於而國此次義軍之興倘使袁氏遲死數月或得以鐵血的手段奏廓清積弊之全功惜也袁氏早死大勢所迫不能不罷干戈以至改革之業又復中輟斯誠千載之恨事而今已無可如何者諸公將來政治之方針苟無遺誤則平和的手段以漸達此目的亦決非是所切望於憂深慮遠之諸公者也將來政治之大方針當以民主共和之貫徹爲本義斯實今世之天經地可撼搖者也人或謂中國不適于共無斯言而心懷此杞憂者亦復不少皆不値一辯共和民主之精神非歐人特有之物又非今日文明特產之苟按國情而設良法則施於人類之當無不可之理況以徵之中國由來朝朔之歷史一代帝統之確定不經年或數十年之歲月與爭亂則不能鹿之雌雄民間因是所蒙之苦厄過像所能及此在閉關自守與異域殊無交涉之古代尙可忍之若在列強之今日而敢於出此必導國家於淪幽淵也帝統革命原爲中國之特色諸國雖非絕無此例然未有如中國者欲於將來永絕此危機之根萌而家之保全與繁榮則捨堅守民主共義之外更無他途是則一般國民所印於腦中者於此稍挾豪末之疑圖爲國本動搖之因也

(未完)

八面城衆悅社公民仝啓

稱人高維嶽泣血稽顙 十二月十六日

喪居小東關鄉鎮警察事務所西胡同路西便是

轉運鐵路貨物 保管倉庫貨物 奉天大西關 中電話分局 六七

奉天鐘樓南藤田洋行支店為酬平常賜顧之厚意起見自本月十五日起至年底間各貨破格減價二成特此佈告

電話二一四番

長春道勝銀行廣告

長春俄亞道勝分銀行為布告事茲本銀行於民國五年十一月初四日起開辦國內募借公債事宜此係第二次國內軍事短期公債利息五厘半自俄歷一千九百十六年起即民國五年

一凡有欲認購者每百元實交九十五元

一凡認購者應按照認購之數先繳付定錢百分之五俄歷十一月初一日即民國十一月十四日再交百分之五十一餘剩若干至俄歷一千九百十七年正月三十一號即民國六年二月十三號如數清繳

一凡購有債券者如以此券向本行押欵每百元借給八十七元利息五厘半期至俄歷一千九百十八年正月一號即民國七年一月十四號爲止

一此公債券十年滿期由政府照原額之數完全歸償

一此券可認爲保證金凡包攬供辦事務者以此券交本行每百元作九十元計算期至俄歷一千九百十七年正月一號即民國六年二月十三號爲止

一照本應加之五厘捐此券概行免繳

一此券認購之期至俄歷一千九百拾六年十二月二十六號即民國六年正月八號爲止

一凡購此券者如以金票鈔票大小銀洋皆可均照時價作羌特此週知

奉天收欵處 益發合發記錢

長春道勝銀行謹啓

耳病聖藥

鄙人双耳患膿血兼聾聽三十三年適寄大洋兩元函買錦鼎居（奉天監獄胡同）錦鼎氏治耳萬靈油二瓶治之五日全效感極特謝（此藥詳載東三省公報）

錦縣東關薛啓文具

開市廣告

謹擇於陽歷十二月十八日 陰歷十一月廿四日開張

本店開設上海列有年所烹調各種山珍海錯久已膾炙人口乃荷各界之贊許敝店得以日隆今設分店於奉天特聘各師專做各種南菜應時點心隨意便酌中外酒醸無不俱全價廉物美器具精緻屋宇寬敞招待週到務冀各界諸公枉顧爲盼

奉天省城大西門裡西華門南路西

招商飯店謹啓

請看大義忘親之景蘭亭

西豐縣達厥遠園景寶祥者知識漸開習氣耗大充差數年亦極謹慎忽於今春大相悖謬佩劍乘馬納妓作妾招擾挪借無所不至伊父景蘭亭先生以其行爲不堪將伊至行逐出凡所有一切經手事件及財物並違法等情與伊父毫無關係等情足徵伊父明哲過人大義忘親敝等忝係同人用登報端俾衆周知免致受害爲禱

李保善 許鳳鳴 仝啓

破天荒之參茸補血露 克羅氏金丹

張參玖先生魯人也學識淵博其先君爲前清御醫以濟世爲主義而先生繼承其志深得新傳復入中西醫學研究新理尤有心得卒業後曾懸壺於齊魯燕趙之間活人無算嗣充芝罘戒烟會醫官去春遊渤勉從友人之請於奉天城裏鼓樓北路西第一巷內設彭齡醫院成立未久聲名大噪足徵先生醫術之高明回春之妙手乃新發明兩種良藥一名克羅氏金丹一名參茸補血露 專治癆瘵痰喘咳嗽兼除嗎啡鴉片毒癮無論年遠日久一服此藥安然全愈毫無痛苦則其功效之神速實環球獨一之聖藥業經奉天警察廳化驗純係良劑批准立案同人等因張君抱此博愛熱誠特爲登報以告世之患病者

介紹

孫贊堯 張策安 王連坡 □鶴齡 張金波
王子青 單寶珊 馬潤滋 侯少卿 張成秋
張叙五 張子晦 孫鼎臣 楊幹卿 李□卿
楊玉泉 沈彝青 恩沐九 劉會清
塔惠卿 趙子雲 陳泰璞 王瑚璘
毛韻桐 劉杏圃 楊嵐亭 王子逃
張復生 馬益三 丁極辰 陳會儒
李雨臣 張明府 趙鴻齋 魯棣琴

克羅氏金丹 大瓶八圓 中瓶四圓
參茸補血露 大封一元二 中封六角 小封三角

若購至多者價可從廉服法另有發票詳明凡遠方有購此藥者註明地址將洋遂郵付來即能寄上決不有誤若有欲代售此藥者按批發價計算務宜先函訂章

奉天城內彭齡醫院謹啓

破天荒大發明出現

天地新學說預約券出售廣告

蘇君中宣哲學專家也素嗜天文地理之學於古今學說研究十有餘年近來頗有心得乃發明天地新學說一書繪具圖說製成模型又得姜君公羽著爲詞章闡其精蘊貫中西而無滯包古今而靡遺其書分爲二編初編專辨西說地爲球形之非自轉公轉之謬次編發明天地玄遂之眞詮日月運行之常軌四時之變遷潮汐之漲落晝夜長短之分以及日蝕月蝕各種理莫不詳載於書誠所謂縱橫十萬里上下五千年者迨又過之讀是書披是圖者莫不一覽瞭然無待指迷而即知矣業於七月二十四日蒙 內務部批准著作權註冊給照在案書圖已付印刷不久出版今先印就預約券五千號減價出售以餉同好者有志天地學者曷興乎來 本書二編合釘洋裝一巨冊計篇幅一百五十餘頁插圖四十餘每冊定價大洋兩元五角預約一元五角 若在舊歷十一月十五以前購預約者價大洋一圓預約定舊歷十二月十五截止二十出版届期憑券取書外寄加郵費一角不通郵政者另議

北京天地新學社出版

東三省總代售處奉天大南門裡路東醒時報社

分售處 營口醒時報分社 哈爾濱道外南大街路西老大成永 長春北門外商埠街路西老大成永 長春北大街協和福

代售處 北京琉璃廠浣花書局

分售處 天津新華書局 保府直隸書局 上海泰東圖書局

萬國儲蓄會代理開幕

萬國儲蓄會係中外鉅商組織而成總會設於上海分會立於天津倡行於內地各省而東省向無代理之處敝行有鑒於此今特代理該會一切事宜爲東省人民謀無窮之幸福至該會信用之昭著辦法之完善久爲中外各界所稱許認會者所得利益之優厚又爲他種儲蓄保險等會社所不及每月開標一次認會者自交第一次會金起至滿期止中間永享得標之權利每月均有得標之希望且滿期將所付原本照數發還除每次所得標洋臨時付現外還本時尚有餘息分潤其利益之大爲遍天下莫與比倫今當代理伊始恐各界未能週知用特宣佈如有志入會諸君駕臨敝行面商一切在外埠者可以函商且敝行備有詳細章程多種函索即寄

奉天小北關利記洋行謹啓

保人壽險者注意

人壽保險之法太西盛行研究最深自君主王公富紳鉅賈以及婦女嬰孩幾無一不保者故各公司櫛比林立社會受益無窮金錢流通活動此法行於中國三十餘年華人受其利益者不可勝數益人偶有失諸東偶有可收諸桑檢其中而利而無一弊滿年得獲鉅欵臨期無籌措之難利益宏多章程精密案待贅言我東三省華洋人壽公司由上海分此未及數載而投保者千人之譜積資數十萬可見各界歡迎公司誠信本公司不憚煩言恐日久生弊務望有志投保者依憑法診驗合宜即時交欵公司付據爲憑設託人間接交付者恐有誤期則生枝節此係保全本公司名譽起見嗣後凡敝公司投保者無論新舊俱以直接交付保費即與以正式蓋有公司圖章收據爲證反是敝公司概不負責此誌保險諸公注意勿忽是幸

奉天小南門裏東三省華洋人壽保險公司啓

愛國飯店公記經理鄧日初啓事

廣市口胡同愛國飯店代擴充營業起見延聘鄙人經理櫃務另立愛國飯店公記嗣章以昭信守其從前作保事項與公記無涉用特聲明

惡病治愈感恩名醫

花柳毒症種類繁多西人總名謂之曰亡國病以其近在吾身遠在害貽子孫甚至絕嗣故也爲患最烈可不畏哉近數年來妓館林立風氣大開紳商各界消遣應酬均以此處爲徵逐流連爭艶恐後余於去歲嘗有三五契友追作北里之遊始則反對再三繼亦情不可卻從衆止宿不意春風一度致染疳瘡初起因顧一時之體面坐成債事延之微毒入骨齒脫喉爛頭痛耳鳴目炫鼻蝕四肢拘攣筋骨疼痛所有惡症備嘗其苦遍就中外醫治率皆無效且病勢加劇將成不治之症聞本埠大西門外英美藥房之醫士楊欣階精通醫道於花柳一科獨擅其長治愈多人曾經治者咸稱聖手遂求治之其施療純是西法毫不傷人外用藥水洗淨毒質止痛消腫內服之藥化於爲水皆由大小便而排洩之連治二星期諸症掃除體健勝昔身同再造無以爲報此鳴謝並以告患同病者知所問津

奉天東荣行北頭胡延生鳴謝

恭頌宋君顯一德政

新民遼東遼河流域地方歷年盜賊出沒無常過往船舶搶刦案件層見迭出迨宋君顯一君任遼河水上警察局局長以來按要設卡親率警兵無分晝夜嚴密梭巡俾匪歛跡地方賴此安謐河道貿易口碑載道若非宋君嚴防決難如是現河封船停宋君將隊調往溫家台新家甸一帶要地防守粮車行人尤能交通一面設堂教練足見調度有方可稱一方保障無可酬報故登報藉聊表德政

新民工商會董仝啓

日本大阪 藥種貿易商 乾卯號代理

山岸政魯丸製造發售

處方調劑 藥種商 (K.Y)

山岸十全堂

奉天十間房

電話長五五二一番 郵滙處大連一七一四 發電略ヤ(又)ヤマ

採煉鐵礦與鑑定礦物

公司採煉鐵礦現已開辦所聘技師極有經驗凡有熱心礦務欲鑒定礦質化驗成分者請至本公司接洽特布告

鞍山鐵礦振興無限公司 奉天行政公署街前胡同路西

金谷園南北茶館廣告

逕啓者本園自開設以來承各界賁臨謬蒙獎許用是竭意以副 雅意茲復由南方添聘名師包辦燕翅全席及隨意便酌各種點心物美價廉盍嘗試之

金谷園主人謹啓

中日合辦

正隆銀行

本行除照一般銀行例辦理一切外尚注重各項事宜如左

一所有辦理存欵務以親切叮嚀爲宗旨

一放貸及匯兌事宜務主簡捷以餉顧主

一凡放貨將各公債票爲抵押者息率格外從廉

一凡各種公債票照市價從優交易

一兌換金銀小洋事宜照市價格外公道以廣招徠

總辦 安田善三郎 大連大山通電話長六八一番

旅順靖江町 同分行 電話長一一五番

營口元神街 同分行 電話長二二二番

奉天小西關 同分行 電話長日二五二番 滿二一七號

長春東斜街 同分行 電話長六一〇番

開原大街 同分行 電話長一一〇番

鎮咳 祛痰丸

一日分金拾錢 三日分金貳拾五錢 壹週間分金五拾錢

效能大約

此藥丸嘗治咽乾喉痰咳症痰血哮喘必悸肺全受傷萎肺癆聲音嘶啞喉頭浮腫癆瘵症以及呼吸器病一切等症能奏効如神特若治痰止咳極有靈驗

服量及服法

每日早午晚三次食後過一點鐘每各進拾丸拾五歲以下每次五丸七歲以下至四歲每次三丸四歲以下至二歲每次二丸二歲以下每次一丸 用開水或冷水送服若難送服混糖送服亦可也

養病大約

患者將捲頸布及汗衫等包緊胸部等處務取暖氣可以防寒風避煤煙塵埃刺戟的瓦斯等又忌食鹹油膩辛辣等物嚴戒飲酒房慾慎之 患者屢時將鹽水（最要稀薄）含嗽嘴裡 鼻行呼吸 打新鮮之地以食滋養品（牛乳雞蛋肉湯等物）功勿安靜必靜養則治絕病根無疑也

調劑者 長春東斜街（振替貯金口座大連三一八番）田中東亞藥房本店 電話長三三七番

田中東亞藥房主 田中繁次郎謹識

發行所 大連市監部通 田中東亞商會 電話長一五一七番

發行所 長春城內北大街 田中東亞藥房支店 電話四四六番

發行所 鐵嶺開原 田中東亞藥房支店

發行所 奉天新市街 田中東亞藥房支店 電話一五一番

山口運輸公司

啓者本公司鐵路省神戶設立歷經有年常代客轉運貨物及各種糧石繼後北滿通司振興敝公司特於大連開設門面以及本站有支店祇因牛家屯站櫃於街內遙事往返諸君不便是以在營口老爺閣街重新設立門面至於各城運送物貨上下均近甚順妥切督可易辦如蒙賜顧請爲面議

支店出張所 大連市監部通 長春、公主嶺、四平街、開原、鐵嶺、奉天、遼陽、牛家屯、西營口、旅順、在地設

左開各支店設在專用鐵路枝條 長春 公主嶺 四平街 開原

頂上之○滑氷器○美滿津製

アイス・スケート

美滿津製BMM……一、八五
ウインスロー社製……三、五〇
其他各種……三、七五 四、七五

滑泳器定價自金二圓八十五錢至金四圓七十五錢迄 要定價表即送呈

滑泳器每一雙郵費金四十錢

東京本鄉本郷五丁目 運動用具發賣元 美滿津商店

民事刑事其他法律事務悉皆代辦

辯護士 大律師

丸岡太鬼一

奉天新市街鐵路大街拾參號地牟婁木局隣

敝號辦理銀錢業務接濟急需格外公道

奉天小西關

日商

萬增永源記銀號

號主 原田丑一

日本電話長六三九 仝長六七六